Manaco
PARA EL PIE JUVENIL.
CALIDAD DURACION!


# PRESENCIA

MATUTINO FUNDADO EL 28 DE MARZO DE 1952
AÑO XXIII - N°. 5.950- LA PAZ, BOLIVIA, VIERNES 27 DE DICIEMBRE DE 1974 - 14 PAGINAS - $b. 2.00


TIGRE
PARA CAMPEONES!
EL ZAPATO DE FUTBOL de CALIDAD!
Manaco

stión 1975

# El presupuesto será austero y de fomento al desarrollo

..El Presupuesto General de la Nación que involucra al sector estatal centralizado y descentralizado será puesto en vigencia en la segunda quincena del próximo mes de enero y se caracterizará por su austeridad y su inclinación a fomentar el desarrollo del país, se informó a PRESENCIA en el Ministerio de Finanzas.

Según un vocero oficial del Ministerio, la formulación del Presupuesto está en la fase de conciliación entre ingresos y gastos, y estudio de las solicitudes de incremento para determinados rubros, propuestos por los diversos sectores estatales y paraestatales.

Se estima que en la segunda semana de enero próximo entrará al análisis del Gabinete Ministerial, antes de ser puesto en vigencia y comunicado al país en forma oficial.

Respecto al monto del Presupuesto, el vocero se abstuvo de dar una cifra aproximada, en razón de que está todavía en la fase de estudio. Según los primeros datos comunicados hace un mes, se estima que habrá un incremento de mil millones de pesos, fundamentalmente en razón de crecimiento vegetativo de la población.

El Plan de Inversiones que se consigna en todos los presupuestos de la Nación será incrementado en un 13 por ciento. Tradicionalmente se dedicó el 5 por ciento de los fondos nacionales.

Sobre la característica marcada de la austeridad que se dará al presupuesto de 1975, se explicó que el Gobierno dedicará la mayor parte de sus disponibilidades al fomento de los planes de desarrollo, a través de la racionalización de los gastos públicos; además, este año Bolivia deberá cumplir obligaciones financieras contraídas en administraciones pasadas por un valor aproximado a los 40 millones de dólares.

La deuda externa, en cifras aproximadas, alcanza a unos dos millones de dólares, dijo el vocero del Ministerio de Finanzas.

Por otra parte, según las declaraciones hechas últimamente por altos funcionarios gubernamentales, no se sa"?a cuál será el comportamiento de los precios de las materias primas en el mercado internacional, teniéndose que haya bajas, lo que obligará a mantener programas de gastos austeros.

También deberá tomarse en cuenta las tasas inflacionarias que influyen desde el exterior sobre la economía y finanzas nacionales, dijo el portavoz del Ministerio, quien agregó que tales promedios alcanzan entre el 15 y 18 por ciento. Su repercusión sobre el país se observa más claramente en la tecnología y maquinaria a importarse para las industrias y el desarrollo, cada vez son más caros.

En opinión del vocero oficial, Bolivia tendrá que apelar a los organismos internacionales, como ser la Organización de Países Exportadores de Petróleo (OPEP), el Consejo Internacional del Estaño y otros foros donde se defienden los precios de las materias primas y los intereses de los productores.

También, opinó el vocero, deberá apelarse a los convenios bilaterales y multilaterales para evitar que la influencia de la inflación importada sea negativa para la economía nacional.

En el período caracterizado por la austeridad, dijo el portavoz, el país tendrá que acudir a todos los recursos disponibles para alentar el desarrollo, para lo cual, fundamentalmente, en una primera etapa, deberá disponer de planes de desarrollo y estudios de factibilidad.

Finalmente, respecto al Presupuesto Fiscal de la Nación, se informó en el Ministerio de Finanzas que el sector educativo tendrá un incremento del 15 por ciento, aproximadamente. Las Fuerzas Armadas conciliarán sus expectativas con las del país en materia económica, de modo que las sugerencias para un incremento de sus gastos para defensa y adquisición de sus mecanismos y dependencias no podrán ser atendidas, en razón de que se dará prioridad a las necesidades de desarrollo del país.

- JURAMENTO.– Washington, (AP).– Rockefeller presta juramento ante el Presidente de la Corte Suprema de Justicia como cuadragésimo primer Vicepresidente de los Estados Unidos. (Radiofoto AP)

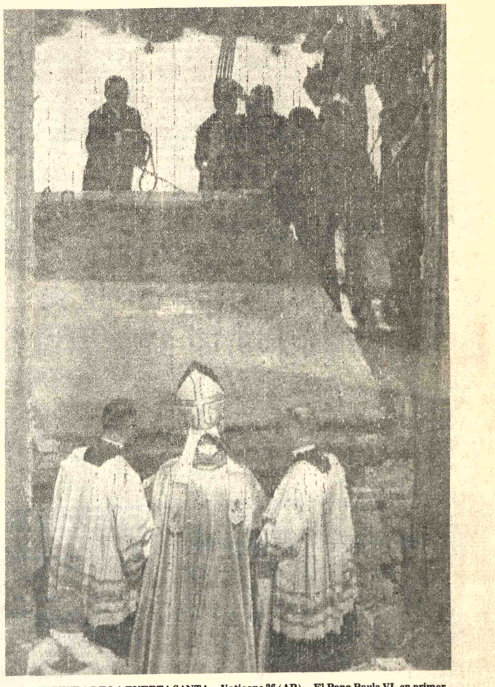

- APERTURA DE LA PUERTA SANTA.– Vaticano 26 (AP).– El Papa Paulo VI en primer plano sostenido mientras obreros echan abajo la Puerta Santa en la víspera de Navidad. El Pontífice inauguró el Año Santo al golpear la puerta con un martillo de plata (Radiofoto AP)

# COMIBOL funcionará bajo un nuevo sistema administrativo

la Corporación Minera de ia funcionará a partir de bajo un nuevo sistema ministrativo, según se exesa, con el propósito para mejorar la acción. De acuerdo al nuevo ema, la Gerencia de nes ha pasado a ser ncia de Producción y las han sido ubicadas en tres ntes un Gerente Regional ncia de cada uno.

acuerdo a las exones formuladas por el Técnico de COMIBOL, ardo Acebey, las modes han sido necesarias debido a "la complicación y complejidad de las labores mineras en todas las minas, tanto en lo que se refiere a la dificultad de mantener los índices de producción por el empobrecimiento de los yacimientos y la mayor profundidad en que se encuentran las zonas de trabajo, así como por el dinamismo que exige la solución inmediata de los problemas técnicos, financieros, y sociales".

GERENCIA DE PRODUCCION
Y GERENCIAS DE GRUPO

El Ing. Acebey explicó que la Gerencia de Producción, que se ha encomendado al Ing. Lucio Vega, "tendrá a su cargo la explotación integral de las operaciones de producción en las Minas. Para imprimir una dinámica eficiente, se ha visto conveniente que la Gerencia de Producción esté colaborada por tes Gerencias de grupo; El grupo uno, con las empresas Colquiri, Caracoles, Viloco, Corocoro y Matilde; el grupo dos, con las empresas Catavi, Huanuni, San José, Santa Fe y Bolivar; grupo tres, con las empresas Quechisla, Unificada de Potosi y Lipez".

..Se explicó que se estudia la designación del Gerente del Grupo 1; el Grupo 2 tiene como Gerente al Ing. Arnaldo Rivero y el Ing. Cesar Mercado ha sido designado Gerente del Grupo 3.

"Creo que con este esquema de organización y los nombramientos que se han efectuado -dijo Acebey - ganaremos eficiencia y agilización en la solución de los problemas de las empresas, así como en el envío de materiales, herramientas y otros suministros tan necesarios para el proceso de la producción". Indicó también que "la coordinación que efectuarán los Gerentes de Grupo con la Oficina Central ha de dar una tónica acentuada en lo que se refiere a las laberes industriales, así como a las relaciones con los trabajadores".

El Gerente Técnico señaló que la aplicación de las modificaciones es el comienzo de ajuste en todos los campos, bajo normas de una moderna administración.

Dijo que espera que igualmente se incremente la armonia y los beneficios, tanto para COMIBOL como para su personal.

El Ing. Acebey formuló la explicación en discurso pronunciado ayer en el acto de posesión de los nuevos gerentes de la empresa minera estatal, presenciada por el Ministro de Minería y Metalurgia, Cnl. José Antonio Zelaya, Gerente General de COMIBOL, Gral. Jesús Via Soliz y otras autoridades.

# Chilenos tendrán que pagar más por la harina y el pan

SANTIAGO DE CHILE, 26 (AP).- Un ingrato despertar post-navideño tuvieron hoy los chilenos al ser informados que los precios del pan y la harina subieron en un 22 por ciento.

Son las más recientes de una serie de alzas de artículos esenciales en los últimos días.

El pan subió de 450 escudos a 550 escudos el kilo, equivalentes a 26 y 32 centavos de dólar respectivamente. A comienzos de año costaba 130 escudos. La harina subió de alrededor de 24.000 escudos (14,28 dólares) a 30.000 escudos (17,85 dólares) el quintal métrico.

Recientemente el gobierno elevó los precios del azúcar, aceite, detergentes, bebidas refrescantes y fósforos en hasta un 33 por ciento.

Fuentes industriales dijeron que las nuevas alzas elevarán el promedio de inflación para el año a muy cerca del 400 por ciento, la segunda tasa más alta de la historia de Chile luego de 508 por ciento en 1973.

La inflación chilena en los once primeros meses de este año era de 346,8 por ciento.

El subsecretario de economía, teniente coronel Gastón Frez, dijo en una declaración navideña difundida hoy que "la tarea hasta la fecha ha sido dura y seguirá siéndola por un tiempo".

"Pero", agregó, "también es cierto que este esfuerzo de los chilenos no es en vano sino que lleva un objetivo muy grande, que es el proyectarnos al Chile del futuro sin odios, sin rencores, para auto-regalarnos un país con esperanzas y con grandes perspectivas para nuestros hijos".

Frez dijo que a pesar de las alzas, el gobierno "ha logrado reducir el flagelo de la inflación en una parte importante y debemos apoyarnos en este exito para seguirlo reduciendo aún más en los próximos años".

"Mientras la inflación sea decreciente, debemos estar tranquilos", afirmó.

El presidente de los panaderos, dijo que el precio del pan está aún debajo de su verdadero precio. Sostuvo que un precio "más cercano a la realidad" sería de 580 escudos el kilo.

Instituto Internacional de Prensa

# Informe pesimista sobre el futuro de la prensa

..ZURICH, viernes 27 (AP) - Los costos, la competencia y la agravación de los conflictos industriales han llevado este año al borde del desastre a la prensa libre del mundo, advierte hoy en un informe anual sobre libertad de prensa el Instituto Internacional de Prensa.

"Los indicios son claros. Debe advertirse a gobiernos, parlamentos y ciudadanos que está en juego mucho más que el bienestar de unos pocos editores y periodistas", dice el informe de la IIP, que agrupa a 2.000 editores y directores de 67 países.

El informe concluye: "La prensa lucha ahora por su supervivencia; no puede darse el lujo de perder más terreno. Otro paso hacia atrás la haría caer al precipicio, provocaría el fin pronosticado hace tanto tiempo".

El informe está firmado por el suizo Ernest Meyer, director del IIP, y dice que los problemas económicos de los diarios son ahora un conflicto más grave que "el número cada vez mayor de ataques cada vez más brutales contra la libertad de expresión" en la mayoría de los países de Africa, Asia y Latinoamérica.

Dice que en muchos países, sobre todo los más pobres, las consecuencias secundarias de la crisis económica "plantean la pregunta de si debemos, antes de invocar la libertad de expresión, interrogarnos acerca de las posibilidades de supervivencia" de la prensa.

El informe sostiene que debido a las medidas restrictivas que provoca la precaria situación de muchas casas editoras, el enfrentamiento entre periodistas y editores y entre organizaciones profesionales asume muchas veces carácter violento.

Añade que los conflictos industriales tuvieron en el pasado importancia sólo secundaria, pero actualmente, "las consecuencias de la más simple huelga de impresores puede resultar fatal para periódicos ya debilitados por los enormes aumentos en los costos y la reducción en los ingresos producto de los anuncios".

El informe dice que la prensa no es ya capaz de controlar la tendencia hacia la concentración y por tanto, hacia el monopolio de información, que hace creíble la tesis de que la prensa debe ser institucionalizada y regulada por el Estado.

"El nivel general, profesional y moral de la prensa mundial es más elevado que nunca, pero la realidad de los peligros que amenazan la libertad de expresión no puede ser subestimada", dice el informe.

Entre estos se cita la "desesperada batalla" por el favor de los anunciantes y la "competencia cada vez más acerba" con los medios electrónicos, casi todos controlados por el gobierno.

La recuperación de la libertad de prensa lograda este año en Grecia y Portugal fue simple fruto, dice el informe, "de la derrota de regímenes autoritarios".

En la mayoría de los países en desarrollo, "la simple mención de libertad de expresión es considerada un grito subversivo", dice el informe, que advierte que no pueden exportarse los conceptos occidentales de libertad de expresión.

Agrega que "es mejor proteger la libertad de prensa donde está amenazada que tratar de recuperarla donde se ha perdido".

El informe incluye los siguientes comentarios particulares:

ARGENTINA: "La prensa subsiste en medio de una atmósfera de inseguridad y peligro, permanente... no hay censura oficial, pero las condiciones de trabajo y la atmósfera general de violencia en el país constituyen amenazas directas a la libertad de expresión".

BRASIL: "Poco cambio. La censura previa... continúa en la misma forma arbitraria e incoherente del pasado".

PERU: "Desde asumir el poder, el régimen del presidente Juan Velasco Alvarado dejó pocas dudas de su hostilidad a una prensa libre. Ha seguido el ejemplo de todas las dictaduras, incapaces de convivir con una prensa independiente".

CHILE: "Han desaparecido diarios de todas las tendencias, han sido arrestados periodistas, corresponsales extranjeros han sido amenazados y expulsados. Han surgido todos los desastres que siguen a los golpes de estado y esto es tanto más doloroso, cuanto que Chile era uno de los países latinoamericanos que disfrutaba de una sólida tradición de libertad de prensa".

ESPAÑA: "El nombramiento de Pío Cabanillas al cargo de Ministro de Información podría haber sido considerado indicio de cierta tendencia hacia el liberalismo. Su destitución, resultado de la presión de extremistas, demostró muy pronto que no ha disminuido la intransigencia de los partidarios de una línea dura en el terreno de la información".

UNION SOVIETICA: "La resolución del Comité Central del Partido acerca de la intensificación de la batalla ideológica, aprobada el 31 de agosto, es indicio muy evidente del endurecimiento notado ya a fines del pasado año... no pueden tolerarse vacilaciones cuando los principios de la coexistencia pacífica son impuestos a escala internacional".

El informe alaba la "agresividad e imparcialidad de la prensa norteamericana en el caso Watergate y su reacción ante el "perdón de Richard Nixon" por el Presidente Gerald Ford.

"Debemos citar a la prensa norteamericana como ejemplo que, en general, cumplió su papel a cabalidad", dice el informe. "Si recordamos la actitud de los medios de información cuando encararon un gobierno vengativo y sin escrúpulos, y reconocemos también ciertas exageraciones en medio de las escaramuzas del combate, tenemos que afirmar una vez más que la prensa norteamericana en general... está consciente de los valores democráticos y dispuesta a defenderlos".

AFRICA: "La proliferación de diarios gubernamentales sometidos al gobierno ha matado la libertad de prensa. La existencia de periódicos que podrían tener actitud crítica es imposible, debido a la falta de ingresos producto de anuncios. La libertad de prensa que garantizan las constituciones no existe porque los regímenes militares en el poder han suspendido las constituciones".

"NIGERIA cuenta con la prensa más libre del Africa negra, la cual nunca deja de hacer oír sus críticas al régimen militar cuando de combatir abusos se trata. Logra, no sin dificultad, conservar la libertad de expresión", dice el informe. "Lo sucedido en Etiopía es quizás el acontecimiento más alentador del año en todo el continente. El derrocamiento del emperador y su gobierno significan la suspensión de la completa opresión de todos los medios de comunicación del país".

LA INDIA: "La inquietante situación de los abastecimientos de papel es la principal preocupación... por tanto, para muchas publicaciones pequeñas, el problema de libertad de prensa se plantea en simples términos de supervivencia".

PAKISTAN: "No hay censura oficial, pero las condiciones de la ordenanza de 1963 sobre prensa y publicaciones, aún en vigor, hace posible eliminar toda publicación que demuestre espíritu crítico".

# Grandes daños a causa de tifón en Australia

RWIN, Australia, 26 (AP) - eras retorcidas, astillas y as de tejado cubren hoy las de la más septentrional l de Australia, afectada ar un ciclón que según las dades, dejó un saldo de 45

es de carga de la Fuerza Australiana llegan emente al aeropuerto on mantas, alimentos y cimientos médicos. Unas sonas fueron evacuadas r aviones civiles y milise supone que otras tantas n mañana.

de personas esperan en puerto algún transporte ual puedan abandonar la y muchos intentan hoy icarse con amigos y es en otras ciudades. municaciones iban a ser cidas hoy ción castigó la ciudad en las primeras horas de ayer, día de Navidad, con vientos de hasta 200 kilómetros por hora. Tardó cuatro horas en atravesar Darwin.

"En general casi todos los alojamientos de la ciudad y las zonas inmediatas semirurales han quedado destruidos", dijo un vocero de la policía. Calculó que alrededor del 90 por ciento de los 41.000 habitantes de la ciudad han quedado sin hogar, pero agregó que los refugios temporales los han albergado en forma satisfactoria.

No hay suministro eléctrico excepto en algunos centros de emergencia equipados con sus propios generadores. Sigue siendo peligroso beber el agua de la ciudad pero la policía dijo que hay agua embotellada disponible y que el sistema de cañerías será reparado en breve.

Un vocero de la policía dijo que no es probable que el número de muertos sea muy superior a 45 pero agregó que se reciben aún informes de personas desaparecidas en zonas rurales y en botes pequeños de la bahía de Darwin.

Se advirtió a la población que el ciclón la azotaría en forma severa con unas dos horas de anticipación, dijo la policía.

Los periodistas que llegaron allí esta mañana dijeron que casi todos los edificios del centro de la ciudad han quedado destruidos. Un gran centro de venta de automóviles y muchos vehículos que había allí quedaron destrozados por las chapas de tejado lanzadas por el viento. Centenares de edificios tenían las ventanas destrozadas.

Los edificios del aeropuerto quedaron sumamente dañados.

- REHENES LIBERADOS. Richfield, Minnesota, Estados Unidos (AP).– Seis personas son conducidos a un lugar seguro tras ser liberados después de haber permanecido durante cinco horas como rehenes de unos pistoleros que intentaron asaltar un supermercado en un suburbio de Minneápolis (Radiofoto AP)

# Nueva estación orbital lanzaron los soviéticos

USIS, DIC 26 (AP).- La Soviética lanzó hoy una estación orbital científica Salut-4, demostrando una idad espacial que contrasta marasmo actual de Estados.

Salut-4 va a relevar en el en a Salut-3, lanzado en ctubre y habitado durante días-del tres al 19 de julio servadores estiman que va estación será tambien da por cosmonautas soen los próximos días. mplida su misión, los s soviéticos van a tele- hacia la atmósfera a , que se desintegrará las dos estaciones precedentes.

Salut-4 mantendrá la cia soviética en el esdonde el laboratorio rsonaje "Skylab" sigue nado en torno a la tierra. ves sucesivos de rasoras entre el 25 de mayo de 1973 y el 8 de febrero de 1974: en total casi 173 días de presencia del hombre en el espacio, con el récord absoluto de 84 días una hora y 16 minutos para la última tripulación.

Tras esa proeza, Skylab es hoy una casa deshabitada que no espera inquilinos.

Se necesitará alrededor de una semana para que los especialistas soviéticos decidan el envío de un "autobús" o de un "tren" Soyuz con cosmonautas rumbo a Saliut-4. Es el tiempo que exigieron las verificaciones desde tierra de que todo iba bien en Saliut-3 después de su lanzamiento y entrada en órbita. El fracaso de Salíut-2 extremó la prudencia de los soviéticos.

El comunicado que anunció hoy el lanzamiento de Salíut-4 se limitó a indicar que el vuelo tenía por objeto perfeccionar la construcción de las estaciones orbitales y proseguir la investigación espacial, absteniéndose de toda alusión a una junción ulterior con un Soyuz habitado.

Pero las características de la estación Salíut incitan a pensar que tal es el propósito. Además, en junio último, el general Georges Beregovoy, director del centro de entrenamiento de los cosmonautas soviéticos, había declarado a la AFP que había cuatro tripulaciones entrenándose para un futuro vuelo a bordo de Salíut.

El pasado día de Navidad, a las 15 GMT, Salíut-3 había efectuado 2.950 revoluciones en torno a la tierra, realizado 400 experiencias científicas y técnicas, además de 70 emisiones de televisión y 2.500 medidas telemétricas.

Medio millón de veces puso en marcha sus motores de estabilización, realizó 2.500 operaciones dinámicas, respondió a 800 órdenes de la tierra y sus pilas solares produjeron 5.000 kilovatios de electricidad.

# Cardenal Maurer hizo entrega de otro lote de casas en Sucre

## Destacó el aporte ofrecido por anteriores beneficiados

SUCRE, 26 (PRESENCIA).- "Los pobres ayudan a los pobres" dijo El Cardenal Clemente Maurer, al señalar que otras 20 viviendas estaban siendo concluidas con las cuotas mensuales canceladas por los propietarios de inmuebles, en la zona de Pockonas".

**URBANIZACION LA RECOLETA**

Sobre una superficie de 26 mil metros cuadrados, donados por la Comunidad de Franciscanos del Convento La Recoleta, El Cardenal inició los trabajos de viviendas para familias de recursos escasos, en julio del presente año.

Un pequeño vallecito, situado detrás de La Recoleta, rodeado de eucaliptos que hacen aún más pintoresca la hondonada, está transformándose ahora en toda una urbanización.

El proyecto incluye la construcción de 96 viviendas, la mayoría de ellas de una planta, "aunque por razones de topografía algunas unidades serán de dos plantas".

El equipamiento comunitario, como ser la Posta Sanitaria, el Centro Comunal, mercado seccional, será dotado para cerca de 500 personas que "probablemente habiten la urbanización".

Cada unidad habitacional comprende: 3 dormitorios, 1 hall, 1 cocina y su pequeño patio; contará con los servicios de luz y alcantarillado.

**BENDICION Y SORTEO.**

Rodeado de las familias beneficiarias y autoridades que concurrieron al acto, Su Eminencia el Cardenal expresó: "Mi corazón está lleno de alegría, al ver que nuestro trabajo de varios meses nos permite entregar estas 16 primeras viviendas; otras 4 estarán concluidas dentro de un mes".

Luego agradeció a las instituciones que habían cooperado en las obras. Hizo especial mención a la ayuda de Alemania, al Cardenal de Munich que había entregado 10 mil marcos dos veces; al Cardenal de Colonia que envió 12 mil marcos y a la Juventud Católica de Treveris que le hizo llegar 50 mil marcos, "es dinero sagrado que llega a los altares y de los altares viene a nosotros", expresó.

Agradeció al Prefecto del Departamento, por la donación de 300 bolsas de cemento y al Comité de Desarrollo "que con un costo de 170 mil pesos bolivianos contribuye a los trabajos de alcantarillado".

"Los pobres ayudan a los pobres, porque quienes habitan las casas de Pockonas han entregado cerca de 100 mil pesos bolivianos, en cuotas mensuales, y con ese dinero se han construido otras casas", dijo en tono significativo El Cardenal.

Luego de la bendición, se procedió al sorteo de las casas entre las 20 familias beneficiarias, todas ellas con un promedio de 4 a 10 miembros.

Instantes de evidente emoción y gratitud demostraron padres e hijos, al abrir su nueva morada; varios de ellos lloraron de alegría solicitando al Cardenal posar junto a ellos en una foto "que serán colocadas en un lugar de recuerdos valiosos, dentro de la nueva casa".

La urbanización de "La Recoleta" se continuará ejecutando en los próximos meses. Se informó a PRESENCIA que el Presidente de la República había ofrecido, durante su última visita a Sucre, entregar de 1 mil pesos bolivianos, o sea el valor de una casa".

Preocupación permanente para El Cardenal es la obtención de recursos, pero se muestra confiado en que "la bondad de Dios habrá de manifestarse, para ayudar a las familias de ingresos bajos".

**BENDICION.- El Cardenal Clemente Maurer bendijo y entregó veinte casas, construidas con ayuda recibida desde Alemania, a familias de escasos ingresos en Sucre. Las casas se hallan ubicadas en terrenos donados por los Pdres Franciscanos, en la zona de La Recoleta. En la composición vemos al Cardenal** bendiciendo las nuevas **viviendas, en tanto que abajo tenemos una vista del acto, que contó con la presencia de autoridades y beneficiarios que recibieron las llaves previo un sorteo.**

# Prefecto beniano posesio
## a su Consejo Consultiv

TRINIDAD, 26 (PRESENCIA).- En el despacho de la Prefectura, fue posesionado el Consejo Consultivo de este organismo administrativo del gobierno departamental. El Cap. de Nav. Santiago Maesse, al tomar el juramento a sus colaboradores, fuera de agradecer la decisión de velar y luchar por los intereses de la región, les manifestó que su deseo de rodearse de un grupo de hombres honestos, de los muchos que tiene el Beni, era para pedirles el máximo de esfuerzo, a fin de darle al enfermo no un paliativo sino su curación. "El Beni requiere de la capacidad moral e intelectual de todos sus hijos, para conseguir la superación de sus problemas y su progreso.

Hemos de proyectar con ustedes, una planificación que esté acorde con nuestra realidad y nuestras posibilidades y no entremos a la utopía y los suetos", dijo.

El Ing. Oscar Paz Hurtado, Dr. Angel Rivero Melgar, Guillermo Tineo Leigue, Contador y Benemérito, Belarmino Balcázar Villarroel; Dr. Alejandro Hossen Mejía y el Dr. Arnoldo Antelo Barrancos, forman el grupo de asesores.

En esta primera reunión, Tineo Leigue, manifestó por todos, la satisfacción de prestar sus servicios en la dura tarea de gobierno del pueblo be "Conscientes estamos responsabilidad que asu con las mejores inten Esta responsabilidad taremos de cumplir con fuerzo y sobre todo con trañable cariño que tenen esta tierra. Estamos dis a cumplir las responsabili que nos han encomenda acuerdo con el D.S. de 9 viembre, formulando fer votos porque su gestió fectural se caracterice honestidad, el trabajo comprensión, en bien preterida región de la P

Los problemas de caminos de vinculación proyectos, ya fueron en superficialmente como de partida, para iniciar bores que comenzarán enero próximo. Pero la te se generalizará dentro de versos rubros que tiene lemáticas beniana y que cauce y salida en perentoria.

Los primeros pasos nuevas autoridades vislumbrando una oportunidad, después de tenido que soportar un donde los resquemores querencias, nacidas de tiquería, como lo señaló fecto Maesse Roca en causaron al Beni tanto

# Fue entregado el proyecto de un parque forestal para Tarija

TARIJA, 26 (PRESENCIA).- La Asociación de Ingenieros Forestales de Tarija, a solicitud del Comité Impulsor de Reforestación que preside Yolanda Mealla de Castellanos, ha elaborado el proyecto de un amplio parque, que será construido en esta ciudad y que llevaría el nombre de "Parque Cuarto Centenario".

Según el proyecto entregado en una ceremonia especial, por el Presidente de la Asociación de Ingenieros Forestales, Martín Gallardo, se prevé el aprovechamiento de aproximadamente nueve hectáreas en el barrio de Villa Avaroa, en las que se plantarían 21.000 árboles de diferentes especies forestales, tanto nativas como exóticas, con cualidades de ornamentación. Al mismo tiempo de obtener, a partir de maduración del proyecto, se han diseñado jardines y caminos. La ejecución de esta importante obra ha sido prevista en tres etapas y se estima una inversión de $b. 307.608.

Se ha asignado particular importancia a este proyecto, porque, aparte de contribuir al desarrollo urbanístico de la ciudad, será un medio para combatir la erosión que ha inutilizado extensos campos en el valle tarijeño.

El Prefecto del Departamento, Coronel Armando Ichazo, en la ceremonia de entrega de los planos del Parque Cuarto Centenario, ofreció toda cooperación del despacho actualmente a su cargo y adelantó que realizará las gestiones pertinentes para la cristalización del ambicioso proyecto.

El Presidente de la Asociación de Ingenieros Forestales de Tarija, hizo saber que la agrupación de profesionales que dirige, en forma gratuita como en el caso presente, ha elaborado otros dos proyectos para combatir la erosión en esta región, el primero se refiere al manejo forestal de "El Rincón de la Victoria" y el segundo a la reforestación de este valle. Ambos proyectos, según dijo, han sido entregados al Comité de Obras Públicas y Desarrollo de Tarija, para su consideración, esperándose un pronunciamiento de esa institución que estudia su viabilidad.

Ha trascendido que CODETAR, en el presupuesto faccionado para la gestión 1975, ha asignado una partida importante, destinada a trabajos de reforestación y obras destinadas a combatir la erosión, lo que ha hecho suponer que el proyecto elaborado gozará del apoyo económico y técnico de ese organismo.

# Clausuró sus actividades Acción Social en Sucre

SUCRE, 26 (PRESENCIA).- Acción Social de la Presidencia de la República, que preside en esta ciudad Amalia de Moreira, clausuró sus actividades correspondientes a 1974, en un acto donde se entregaron certificados a las amas de casa que asistieron a cursos de alfabetización, y premios a las que se distinguieron por sus trabajos de manualidades y artesanías.

Hace algunos días, los Clubes de Madres presentaron en una exposición, los trabajos manuales que ejecutaron durante este año, mereciendo varios de ellos distintiones especiales. "Busquemos encontrar la felicidad aún en la pobreza", dijo Amalia de Moreira en sus palabras de clausura. Añadió que cumpliendo el encargo de la esposa del Presidente, hacia entrega a las amas de un presente de Navidad, consistente en un juego de envases a colores para cocina, conteniendo cada uno de ellos azúcar, arroz y cocoa.

Treinta y seis amas de casa recibieron certificados de participación en el curso de alfabetización, "que con la valiosa cooperación de Alfalit en Sucre, se desarrolló durante este año".

## Notas breves de Tarija

**CURSO DE ELECTRICIDAD**

El Centro Regional de FOMO, que trabaja en forma conjunta con CODETAR, el pasado 15 del presente inició el curso de Instalador Electricista el cual tendrá una duración de 5 meses y en el que están contemplados los siguientes temas:

1.- Tendido de líneas
2.- Instalaciones domiciliarias
3.- Reparación de artefactos electrodomésticos.

El mencionado curso se desarrolla con toda normalidad, en el local del Ex Instituto Superior de Contabilidad, con horario vespertino y asisten 18 alumnos.

**CONTRATO PARA RIEGO**

Se firmo el contrato respectivo para la ejecución del sistema de riego en la localidad de TOLOMOSITA, trabajos con los cuales se habilitarán nuevas tierras, normalizándose a la vez el abastecimiento del agua para el resto de esa zona.

**RED ELECTRICA DE VILLA MONTES.**

El Comité de Obras Públicas y Desarrollo de Tarija se halla empeñado en la pronta ampliación de la red eléctrica de Villa Montes, para el efecto, se reunió la junta de licitaciones, la que resolvió invitar a empresas especializadas, a presentar sus propuestas.

Con este motivo, hace saber al pueblo de Villa Montes que tanto el Directorio, la Junta de Licitaciones, como los Ejecutivos de CODETAR, están acelerando al máximo la pronta ejecución de dicha obra.

**CONSEJO CONSULTIVO.**

Como estaba previsto, se llevó a cabo la posesión de los miembros que componen el Consejo Consultivo de la Alcaldía Municipal; este acto tuvo lugar en el salón de la escuela Eli Alcalde Municipal, Gerardo Methfessel, en breve discurso, pidió colaboración efectiva, en bien de la colectividad y el desarrollo del departamento

Los miembros que componen el Consejo Consultivo son: Ing. Luis Aguilar, Dr. René Ortega, Dr. Ramón Cortez, Dr. Julio Chamas, Dr. Eduardo Trigo, Dr. Macedonio Trigo, Dr. Angel Baldiviezo, My. Jorge Rodríguez Cnel. Fernando Antelo, Cnl. Rubén Lara López. Cnl. Lucio Arce Reyeros.

# Se amplió hasta mayo el plazo para obras vecinales del Beni

TRINIDAD, 26 (PRESENCIA).- La posible reversión de fondos del Departamento de Coordinación y Control de Proyectos (DCCP) destinados por esta entidad, dependiente de la Presidencia de la República, a la realización de varias obras en esta zona, algunas de las cuales ya han sido concluídas, pero donde otras no tuvieron materialización, hicieron que el Presidente del Comité de OO.PP. Ing. Sinforoso Leigue, encargado del control del programa, gestionara ante los organismos gubernamentales la ampliación del plazo para el cumplimiento de la planificación, hasta el próximo año.

El Ing. Fadrique Muñoz Reyes, Director del DCCP, hizo conocer la aprobación gubernamental en atención a las razones formuladas, indicando que "se autoriza excepcionalmente la ampliación de pago, para la terminación definitiva de los citados Proyectos, hasta el 30 de mayo de 1975".

Construcción de puentes, captación de agua, escuelas y electrificación, son parte de la programación que tiene el apoyo de esta oficina de desarrollo y que debían concluirse hasta fines del presente año.

La ampliación del término de las obras, da la oportunidad al Comité de Obras Públicas del Beni para que pueda realizarlas y ofrecer mejores ventajas a ciertos sectores de la población, dentro de un sinúmero de necesidades, muchas de las cuales son consideradas de prioridad, como el agua potable.

Por otra parte, en los trabajos que viene ejecutando Obras Públicas, está la apertura de cunetas y limpieza de los drenajes para las aguas de las lluvias, que conducen al arroyo del Estribo, San Juan y el bajío de Mocovi, que son los desagües de la ciudad. Estos trabajos preventivos, por y para el período de las lluvias, se realizan en algunos casos con la cooperación de las Juntas Vecinales.

El levantamiento de terraplén de varias calles de los barrios periféricos, es otro de los programas que se están realizando en la actualidad, además del balneario de La Palquita, que ha de ser uno de los puntos de mayor atracción en este período de las aguas, para toda la población capitalina. Es en esta parte del arroyo San Juan, que atraviesa la ciudad, en donde ha de construirse un puente, para unir la avenida de circunvalación y uno más, en el extremo opuesto sobre el mismo arroyo, en el lugar denominado Las Maguitas.


Bekunis
Mantiene su figura siempre esbelta y juvenil

CASA DE RENTA EN LA AVENI ECUADOR VENDEMOS

..Construcción en hormigón armado, de fa remodelación, con 1.700 m2. de superficie a ficada de primera clase.

Se entrega totalmente desocupada.

VALOR $us. 250.000.- ( Aceptamos facilidades pago)

Tratar en Indaburo 1089
Teléfonos: 29331 - 54954

EN COCHABAMBA

Vendo hermoso lote de 4.000 M2 mejor región Queru Queru frente Portales sobre avenidas p vimentadas Esquinas América y Potosí.

Referencias Tel. 2162 Cochabamba o Casilla 2486 Paz.

CASA EN OBRAJES, VENDEMO

..Un departamento en planta baja, con 7 ha bitaciones, un enfarolado, cocina, baño y patio sobre 370 m2. de terreno, a una cuadra de la para da de ómnibus. ( Necesita refacciones de aspecto).

PRECIO: $bs. 380.000.--

Tratar en Indaburo 1089, Teléfonos 29331 y 54954

ANUNCIAMOS LA LLEGADA DE UNA NUEVA PARTIDA DE:

Grasa de cerdo ( Manteca) Holandesa
Aceite Americano TRA-LA-LA
Stock permanente de :
Fideos Princesa de Primera calidad
Avena y Sémola Princesa
Atún y Sardinas "Cascabel"
Ventas por mayor y menor:

SOCIEDAD ANONIMA COMERCIAL INDUSTRIAL
S. A. C. I.
Calle Ingavi 1058
Calle Max Paredes 881

Ogival

El mejor reloj Suizo con el pescadito de la suerte.

"No Compre imitaciones"

Distribuidores Exclusivos para Bolivia.
SILESIA
Calle Potosí N°. 1321

Aguinaldo DUNLOP

ATENCION AUTOMOVILISTAS Y TRANSPORTISTAS
SICASUD LTDA.
LE REGALA POR NAVIDAD UN LINDO
Descuento

EJEMPLO:

LLANTAS PARA CAMIONES
825 x 20 12 PLY NYLON

| | |
|---|---|
| SU PRECIO NORMAL | $b. 3.050.00 |
| SU DESCUENTO AGUINALDO | " 450.00 |
| SU PRECIO POR NAVIDAD | " 2.600.00 |

HAY UN DESCUENTO AGUINALDO PARA TODAS LAS MEDIDAS.
SICASUD LE REGALA ADEMAS LA ALTA CALIDAD Y LA GARANTIA DE DUNLOP
Solo hasta el 31 de Diciembre

OFICINAS:
LA PAZ: AV. MONTES 523 - TEL. 21750 - CASILLA 3663
ORURO: 1º DE NOVIEMBRE 216 ESQ. PAGADOR
SUCRE: CALLE ESTUDIANTE 10
POTOSI: CALLE QUIJARRO
TARIJA: AV. DOMINGO PAZ 628
PLANTA INDUSTRIAL AV. EL EJERCITO ESQ. R. ESTENSSORO
SANTA CRUZ: NUÑO CHAVEZ 155
COCHABAMBA: PROXIMA A INAUGURSE EN CALAMA 3526


# Guia Profesional

CONSULTORIA DE COMERCIO INTERNACIONAL "CONSULTFINAN"

Bajo la dirección de:

Dr. Juan Pereira Fiorilo

Abogado y Doctor en Ciencias Económicas

En cooperación con abogados, economistas e ingenieros especializados, ofrece sus servicios en:

Exportación de productos no tradicionales al Mercado Andino, ALALC, mercado mundial aplicando ventajas arancelarias.

Instalación de industrias para mercado interno y mundial.

Asesoramiento jurídico-económico sobre acuerdos internacionales de integración.

Financiamiento de empresas y estudios de factibilidad.

Selección de rubros de producción de mercado favorable en el exterior.

Modernización, ampliación y reestructuración de industrias para hacer frente a la competencia del Mercado Andino.

Informes: Ayacucho 266, Tel. 23203, Casilla de correo 506, La Paz.

## Médicos

DRA. RUTH MALDONADO BALLON

GINECOLOGIA - OBSTETRICIA

Cirugía Tumores mamarios. Hemorragias. Esterilidad. Flujos vaginales anormales. Prenatal. Partos. Planificación Familiar. CONSULTORIO Mariscal Santa Cruz 1322, Teléfono 50040 Tardes 13.30 - 17.00 Domicilio teléfono 54564)

Dr. JORGE SANTA CRUZ C.

Estudios y especialización en el extranjero

CIRUJANO GENERAL

Especialista en: Hígado, vesícula, estómago, intestinos, bocios, hernias y apéndice. De su regreso al país comunica a su distinguida clientela ALIVIO DEL DOLOR CON ACUPUNTURA CHINA. Reumatismo, artritis, neuralgias, dolores de cadera, rodilla, hombro, y cabeza, ciáticas, transtornos nerviosos y lumbalgias. Favor pedir hora teléfono 27784 y 57114. Consultorio Edificio Tobla (Potosí-Colón), 3er. Piso, oficina 5, 15 a 20 hrs.

TRAUMATOLOGO ORTOPEDISTA.
ESPECIALIZACION: BRASIL - EUROPA

Dr. Carlos Muñoz A.

Atiende niños y adultos. Fracturas de la nariz, pierna. Deformidades en manos - Cicatrices.

CONSULTORIO

Ayacucho 208 quinto piso de 14 a 19 horas, sábados de 9 a 12 teléfonos 52265 domicilio 43075 - 20461.

Dr. ALFREDO RAMIREZ T. CIRUJANO UROLOGO

Estudios Universidad de Chile. Especialista en Cirugía y enfermedades Riñones, Vejiga, Próstata. Genitales, Infertilidad, Venéreas.

Av. Camacho 1377. Teléfono 57219-64817. Consultas 10-12; 17-19.

DR. GUILLERMO SUAREZ TEJADA

(CIRUJANO UROLOGO(

Atiende enfermedades de los riñones, próstata, vejiga, genitales masculinos, venéreas, etc. Consultorio: Mercado 996 esq. Yanacocha Edif. Almaraz 4º. piso Atención horas 18 a 20 p.m.

DR. RIGOBERTO MENA M.

Odontólogo especialista. Catedrático Cirugía Bucal UMSA. Cirugía - Prótesis - Rayos X, complicaciones de la extracción dentaria. Cirugía de los terceros molares. Fracturas y traumatismos de los maxilares. Tumores y mal formaciones maxilares.

Consultorio: Av. Camacho esquina Loayza Edificio Saenz 6º. piso oficina Nº. 5 casilla 2307. Teléfonos: Consultorio 27636, Domicilio 42706.

DR. ANIBAL RIVERO DELFIN
MEDICO DE NIÑOS

Especializado en Londres Santiago de Chile U.S.A.

Consultorio: Av. 16 de Julio 1456, Edif. Sobima, 3er. piso. Teléfono 55472.

Domicilio: Urbanización San Miguel J-26 Teléfono 83629. Casilla 3601.

DRA. SONIA OCAMP BALLESTEROS

GINECOLOGIA

Obstetricia. Estudi versitarios Brasil. Esp ción CENTRO NACIONAL MEXICO.

Consultorio Edifici nuevo, Yanacocha Mercado 1er. piso 106 Te 43429 Horas 14 - 17.

DR. ALBERTO MAR MEDICO CIRUJA

Medicina interna. Es troenterología, estóm testinos, apéndice, vesícula biliar, páncr Transtornos de la nutr Consultorio Plaza Ve 3er. piso (Edificio Sobin O.K. de horas 14 a 17. Teléfonos: Consultorio Domicilio 23832.

Dr. ENRIQUE VERG

ENFERMEDADES PIEL Y VENEREAS

Avenida Arce Goytia, edificio "Victo piso. Horario 13:30 a 1

Teléfono domicilio: Casilla Correo: 2223.

DR. LUIS SEA MEDICINA INTE

Broncopulmonares. losis, gastrointes Venéreas, en todas mas Consultorio y de Evaristo Valle 157 42465. Atención de 3 a

DR. CASTO NERY S CASTEDO

Enfermedades del digestivo, vías biliares especialización en Consultorio: Santa Bar Tel. 29530 - 29344 Horario 14 - 17 Sábado 9 - 12 domiciliar.

Santa Cruz

## Notari

GUALBERTO RODRIG

NOTARIO DE FE PU Asuntos del ramo, es protocolizaciones, testa protestos pod legalizaciones, aperturas bros, etc. SERIEDAD, TUALIDAD, EFICIE Dirección Mercado N Frente a Casa Grace. Te Dom. 26072.

Pág. Bolivia, viernes 27 de diciembre de 1974

# PRESENCIA

Director: Huascar Cajias K.
Sub. Director: Renán Estenssoro A.
Gerente: Armando Mariaca V.



## La patria y la dignidad de los ciudadanos

Las condenas lanzadas por organismos internacionales contra gobiernos que han violado grave y reiteradamente los derechos humanos y las continuas noticias acerca de atropellos contra la dignidad del hombre obligan a pensar en el justificativo que algunos gobiernos esgrimen para cohonestar su conducta. Todos hemos oído las explicaciones como aquella según la cual se trata de campañas mundiales alentadas por el mal se trata de campañas mundiales alentadas por nos cuantos enemigos; tal excusa no resiste el menor análisis, apenas se establece quiénes son los que denuncian y condenan, ella equivale a la del pecador impedernido que echa la culpa de todo al demonio, pero se olvida de la parte que puso él mismo en el mal que obra.

Pensemos, más bien, en aquella explicación según la que se hace todo por el bien de los ciudadanos, hay que salvar a la patria.

Las violaciones de los derechos y la dignidad humanos toma así rumbos extraños, inconcebibles particularmente inmorales.

En efecto, la patria queda envilecida y se convierte simplemente en pretexto para cometer los peores crímenes, los más cobardes y destructores. La patria deja de ser una madre amorosa y digna para trocarse en un monstruo que alienta el mal que se hace a sus propios hijos, que subsiste sólo regenerándose en la sangre que ellos vierten, que se alegra y prospera con los sufrimientos de ellos, que sólo puede mantener su propia dignidad destruyendo la de quienes la aman y la sostan. La imagen de la patria queda así oscurecida y desnaturalizada, hasta convertirse no en motivo de orgullo sino de vergüenza. Lo único venturoso, en medio de todo, es que esa patria envilecida no es sino un pretexto. Por encima de ella está la patria verdadera, aquella que sufre por lo que se hace con sus hijos.

Aún más. Si algo tiene que hacerse por la patria es restaría con los mejores colores posibles, como algo elevado y digno, respetable para todos. Lo que se haga con los atropellos contra los derechos humanos no presentarla con los rasgos más deplorables, es necio en boca de todos junto a los hechos más inhumanos y nada menos que junto con las noticias más inhumanas. Esta es también una consecuencia de que tome a la patria como pretexto.

Abusos los ha habido siempre, por desgracia. Son muchos los gobernantes que han cometido graves crímenes, hasta llegar al crimen liso y llano. Pero hay que decirles que, por lo menos, no levanten el nombre de la patria para justificarlos. Si se la ama realmente, lo menos que puede exigirse es que no se la invoque sino en los momentos de gloria, pero no que se la arrastre al lodo para ser permanentemente manchada.

Hay que rogar a Dios que, si en alguna parte, se ha hecho costumbre, invocar a la patria para cohonestar atropellos, esa costumbre no se extienda sino que sea repudiada.

## Perspectivas del mercado de minerales

El próximo año posiblemente no ofrezca el mercado internacional los mismos precios para nuestros minerales de exportación. En realidad, en los últimos meses del presente se advirtieron cotizaciones en declive que posiblemente continuarán en 1975 en perjuicio de nuestros ingresos en divisas. Es evidente que el estancamiento diagnóstico para demostrar que la capacidad de compra de la población aumentó considerablemente con relación a años anteriores. Otra tanto podemos decir de las ciudades del interior que de acuerdo a su tamaño e importancia realizaron considerables transacciones de compra y venta. Pocas veces la familia boliviana pasó una Navidad mejor respaldada económicamente como nunca los comerciantes lograron utilidades excepcionales.

Por otra parte, abrieron un crédito a consumo que se dilata hasta 24 meses. Esto quiere decir que los comerciante tienen confianza en la estabilidad de nuestra economía y, asimismo, en las perspectivas económicas del país. Posiblemente no hay mejor indicador para evaluar la situación de un país que el movimiento comercial en la línea de las ventas a crédito. En el comerciante de hoy y de siempre sabe cuidar celosamente sus espaldas y jamás llega a arriesgarse concediendo mercadería a plazos largos o cortos cuando la economía no ofrece seguridad. El comerciante no es un jugador que realiza sus negocios confiado en el azar, en el acaso.

El año pasado ya se operó este tipo de transacciones. Pero de ninguna manera con la intensidad del presente. El Niño Dios fue muy generoso con quienes ofrecieron en sus establecimientos los más diversos artículos, muchos de ellos importados por vía aérea. Este último hecho no sólo nos demuestra que la demanda impresionó sobre la oferta, sino que estaba dispuesta a pagar precios recargados por los fletes de transporte.

Hay un otro síntoma que pone de evidencia el volumen extraordinario de las ventas navideñas. Los comerciantes de otra latitud, persuadidos de esa bonanza económica, de la falta de circulante y no dejaron de expresar sus temores sobre la precaria fortaleza de nuestro signo monetario.

Pero hay algo más. Los cálculos sobre el total de ventas navideñas se precretan al comercio lícitamente establecido. No se tienen datos del mercado negro en el cual las compras y contrataciones de mercancías alcanzaron sumas elevadas.

La pasada Navidad ha sido la fórmula que nos ha dado una idea aproximada y real de que las proporciones económicas del país han mejorado. Cualquier argumento que niegue tal hecho es simple y lamentable intencionalidad. La muestra está en los 240 millones de pesos, en los créditos y en las transacciones incontrolradas del mercado negro que posiblemente duplican la suma total de las compras. La lógica de los números es aplastante, irrebatible.

Confusio

## Rutas en el servicio de transporte colectivo

Se han tomado algunas medidas para mejorar el transporte colectivo urbano de pasajeros. Si queremos avanzar en este aspecto, es necesario complementarlas con otras, pues las cuales ocupan lugar especial el reordenamiento de las rutas y la limitación del número de pasajeros.

En cuanto a la primera cuestión es un hecho que las rutas han sido trazadas conforme a un plan racional, sino como resultado de las convenciencias de quienes prestan los servicios y que han considerado que algunos sectores les ofrecían, de modo que no se admitía la libre competencia. Varias veces se ha anunciado que el estudio de reestructuración se había hecho o estaba a punto de completarse; pero no se pasó de los anuncios probablemente porque hay intereses creados que impiden una reorganización que, sin embargo, beneficiaría a todos, tanto a quienes ofrecen el servicio como principalmente a los que prestan el servicio como principalmente a los que tienen que ser considerados en primer lugar.

No se puede seguir con las rutas actuales, que tienen recorridos frecuentemente absurdos, ni tampoco con los horarios hoy vigentes que no toman en cuenta las necesidades de los usuarios. Una reforma es imprescindible a fin de evitar lo que ahora ocurre: que haya vehículos que realizan recorridos contiguos mientras otros forman largas colas y tienen que entrar en competencias vastamente peligrosas, que muchos vehículos circulen casi vacíos y otros estén repletos hasta el punto de que el resto de la gente tenga que esperar horas innecesarias y muy avanzadas.

Es seguro que en esta tarea de reordenamiento, las autoridades de tránsito tendrán el pleno apoyo de los usuarios, que son los que continuamente plantean sus reclamaciones y protestas por lo que ahora ocurre.

## El poder y la autoridad

PRESENCIA

Por ALBERTO SELEME ANTELO

Recordando la conocida frase de Nietzsche de que "allí donde encontré seres vivos, encontré la voluntad de poder", el psiquiatra norteamericano Rollo May inicia el estudio de "Las fuentes de la violencia", título de un libro de inexcusable lectura para los gobernantes y de muy reciente aparición en nuestro idioma.

Son múltiples los ensayos y estudios psicológicos sobre el afán de poder, particularmente los de orientación adleriana y más recientemente, en estos últimos días, aquellos derivados de las experiencias de la escuela del gran psicólogo Skinner.

No pretendemos nosotros ingresar en ninguna de las vertientes de la psicología profunda y sus consecuencias en el poder. Queremos sencillamente relacionar el acontecer vital de la conducta humana con dos cuestiones como el poder y la autoridad, las mismas que por razones sobradamente conocidas adquieren en estos días una importancia decisiva en la vida de los bolivianos.

El poder es esencial para todo ser viviente y por supuesto más aún para el hombre. Rollo May recuerda que la palabra poder significa "ser capaz" y entonces necesariamente que tengamos urgencia o necesidad de poder ser "más que los demás" ni "sobre los demás" y menos aún de dominar a éstos merced a ese sentimiento. Es el hombre político aquel que ejerce en forma dominante esa pulsión. Cualquier lector o estudiante de psicología que haya leído el clásico libro de Spranger "Formas de vida" puede encontrar múltiples y esclarecedoras doctrinas y conclusiones sobre el tema.

Al hombre intelectual, el poder le disgusta y no pocas veces le asquea. Si el poder es siempre la capacidad o la posibilidad de causar o impedir daños, hemos reconocer que, en materia de poder político, el deseo de cambio de algunos se impide normalmente por la fuerza o se consigue igualmente mediante el uso de la misma fuerza. Este es uno de los más claros orígenes de la violencia, más allá de otras explicaciones psicológicas, fisiológicas o sociológicas.

Pero decíamos que a ciertas personas el uso del poder político les provoca asco y náusea en el sentido existencial sartriano, es decir, la náusea que experimentamos frente a la visión desgarradora y penosa de nuestros hombres afanosos de poder político cuya conducta pública es harto lamentable y por supuesto nos referimos no solamente a los victoriosos de la lucha ideológica por el poder sino también a los transitorios derrotados y redondeando esta idea, la referencia es aplicable a los múltiples vencedores y vencidos de los centenares de combates por el poder político que se han librado en nuestra patria.

Todo aquel que tiene poder político, dice Rollo May, de una u otra forma manipula e explota a sus semejantes y en esa explotación y manipulación están también las raíces del descontento de muchos sectores que se niegan a perder su individualidad frente a quienes de turno y a ser sometido, explotado o manipulado. Sin ser muy lúcidos, podemos extraer una conclusión muy simple de lo reciente ley de servicio civil obligatorio donde, por lo menos de una forma literal, se contempla la pena de cárcel para los ciudadanos que no deseen ser manipulados. A la patria se la sirve en forma cabal, permanente y voluntaria y nunca coactivamente.

Por esa razón, adquiere particular importancia en estos momentos, en los cuales los militares bolivianos han decidido caminar en rumbo de la historia de la patria, hacer la distinción esencial entre la autoridad y el poder.

Si el afán de poder es, además de una pulsión psíquica, la fuerza que permite obligar a obedecer a otros, la autoridad es el derecho que tienen otros para mandar. He ahí el meollo de la cuestión. No es un juego de palabras ni una cuestión terminológica sino un problema muy denso que nos pone ante motivos profesionales y vocacionales sólo enfocamos parcialmente en su relación psicológica.

Nuestro actual esquema de gobierno tiene evidentemente poder político por medio del cual está en condiciones de imponer coactivamente su voluntad.

Y en gran cuestión para el régimen militar, a nuestro modo de ver, consiste no ya en imponerse a los bolivianos mediante la demostración de fuerza, sino en unir al pobelo bélico, forzosamente capaz de cansar al ciudadano corriente, con la AUTORIDAD. La autoridad requiere de la posesión por parte de los gobernantes de una virtud reconocida por los gobernados. El poder es algo superlivo y puede ser otorgado por las armas. La autoridad es inmanente. Nadie es poderoso ni se convierte en dictador o tirano por propia naturaleza sino por simple accidente. La autoridad se encuentra en el mérito de uno mismo.

El poder político, incluso el más democrático, reclama de la violencia por cuanto la libertad personal debe ser sometida parcial o temporalmente. El poder político siempre es fugaz. Muy distinta es la situación de quien tiene autoridad ya que ésta es vitalicia pues se funda en la virtud.

(Pasa a la página 12)

## La educación como factor de desarrollo

II Parte (conclusión)

Por el Prof. RUBEN FERNANDEZ CH.

**"Después del pan, la educación es la primera necesidad del hombre".**

**Danton**

Para concluir este breve enfoque sobre la educación como otro factor del desarrollo, se quiere ahora plantear la incidencia que tienen los cimientos o soportes económicos que constituyen los instrumentos esenciales del proceso educativo, es decir:

L) LOS SOPORTES HUMANOS DE LA EDUCACION.- Cuando tenemos que referirnos a este aspecto, indiquemos que el último elemento del papel de la educación en el crecimiento económico en el desarrollo social es el constituido por sus "soportes" humanos. En esos soportes confluyen individualidades diversas: personas obligadas a aprender y personas obligadas a enseñar, que a su vez pertenecen a distintas generaciones, configurando así una singular estructura.

Esta excesivamente complicados, es necesario prescindir ahora de los problemas que presenta el "alumno" como elemento humano y hacer hincapié solo una breve referencia a aquellos otros que son propios de la caracterización del "educador". En efecto, es imposible atender las cuestiones que plantea la educación como factor de desarrollo si no se estudian y tienen en cuenta los aspectos sociales que circundan la existencia del educador, tal vez el elemento más decisivo de los que intervienen en este proceso y, por ello, su formación profesional y su ya mencionada situación social son motivo de especial preocupación para la sociedad en general y para el Estado en particular.

1) EL MAGISTERIO Y LAS NUEVAS PRESIONES SOCIALES.- En primer lugar, hay que señalar el hecho de que este educador -el profesorado en todos los niveles de la enseñanza- se encuentra actualmente sometido a presiones sociales a que tiene que obedecer sin encontrarse a veces con la preparación técnica y psicológica necesaria para enfrentarlas. El caso ejemplar de esa contradicción actual es la planteada entre las tareas tradicionales de la escuela y las nuevas que le impone la sociedad haciendo de la escuela como dijera Dewey: ... "la escuela es comprobablemente el principal instrumento de progreso social. Si la educación es un proceso social, la escuela es simplemente aquella forma de vida comunitaria en la cual todas sus operaciones se concentran sobre el modo más efectivo de lograr que el niño y el adolescente compartan los recursos heredados de la especie y emplee sus propios potenciales con fines sociales". Es decir, haciendo de la escuela un delicado instrumento de selección de los valores social. Pero este hecho es sólo uno entre otros de carácter similar

II) LOS IDEALES DEL MAGISTERIO Y LA NUEVA SOCIEDAD.- En segundo lugar, cuando se habla del papel de la educación, en el desarrollo económico se olvida a veces de un hecho fundamental: el de la estructura que, por consecuencia de ese desarrollo, tome o pueda tomar una determinada sociedad. Es cierto que existen parentescos innegables entre todas las sociedades instruidas en un mismo grado de madurez, pero no por eso dejan de ofrecerse -y seguirán ofreciendo- diferencias sumamente importantes en determinados sectores decisivos.

Lo que nos interesa es lo que pudiera denominarse el perfil de los ideales del magisterio nacional -y de la enseñanza en general- ante la nueva sociedad boliviana que se proyecta al futuro. Esa imagen y esos ideales ¿se pueden conocer si se cuenta con una respuesta clara a estas dos interrogantes: 1) Para qué tipo de sociedad educar y 2) Qué tipo de hombre formar como miembro futuro de semejante sociedad. O como dijera J. Medina E.: ... "para el educador, el proceso del llamado desarrollo económico es completamente natural. Lo que le importa y más debe interesarle es la conformación final de ese proceso en el tipo de estructura social en que termine y cristalice, o sea la forma de vida humana que esa sociedad permita realizar".

III) EL PROFESORADO, SU SELECCION Y "STATUS".- Ahora bien, si el profesorado en su conjunto es el soporte humano de la educación concebida como factor del desarrollo económico y de la transformación social, a su vez es reflejo y resultado de lo que produzca esa misma mutación. Es decir, existe una sicología del educador que acompaña a la sociología de la transformación social y que comporta problemas en modo alguno sencillos y que tienden muchas veces a surgir y hasta a subsistir de un modo automático.

Por lo pronto, se trata del problema de la selección del profesorado, que ocurre de modo muy distinto -en todas las

(Pasa a la página 12)

## Tejada Sorzano, Toro y Busch

Por VICTOR SANTA CRUZ

El gobierno del Presidente José Luis Tejada Sorzano, iniciado días después del derrocamiento del que fuera presidente José Salamanca en el famoso "corralito" de Villa Montes, obtuvo en el mes de junio de 1935 la cesación de hostilidades, debido esencialmente a la mediación del gobierno argentino, cuyo Presidente, Agustín P. Justo, puso todo su influencia para conseguir la conclusión de la guerra producida entre Bolivia y Paraguay.

Tejada Sorzano solo alcanzó a gobernar desde los últimos días de noviembre de 1934 hasta el 16 de mayo de 1936, fecha en la cual resultó asimismo derrocado como consecuencia de la huelga de gráficos protagonizada por los trabajadores manuales del periodismo paceño, cuyo secretario general era el linotipista Waldo Alvarez.

Al igual del golpe revolucionario de Villa Montes, en el nuevo cambio de gobierno, jefaturizado intelectualmente por el Coronel David Toro Ruilova, no hubo por suerte sacrificio alguno de vidas humanas. En aquel 16 de mayo de 1936, dominó en principio y sólo por algunas horas, la jefatura de la operación, el Teniente Coronel Germán Busch Becerra.

Al día siguiente, 17 de mayo, llegó al Palacio de Gobierno el Coronel David Toro sin aviso previo alguno. Horas más tarde de haberse posesionado de dicho Palacio, hizo llamar por teléfono a los periodistas de los diferentes órganos de prensa de La Paz, para darles una información.

Una vez reunidos en el Salón Rojo del Palacio de Gobierno los representantes del periodismo, salió del despacho presidencial el Coronel Toro y luego de hacer conocer el apoyo que tenía de las Fuerzas Armadas de la Nación y de los diferentes Sindicatos de Trabajadores de La Paz, hizo una exposición de veinte minutos para expresar, finalmente, que desde ese momento asumía el cargo de Presidente de la República.

Empero, antes de este acto, hubo una concentración de Sindicatos en el Teatro Municipal con la que el Personal actor fue el Teniente Coronel Busch, quien anunció a la concurrencia que algunas horas más se conocería el cambio del nuevo Presidente, ya que el anterior, Tejada Sorzano, se había asilado en la Embajada del Perú, en vista de la absoluta falta de apoyo de su gobierno.

De esa manera tan simple y sin que por suerte no se hubiera producido ni un disparo, el Coronel Toro quedó posesionado como Presidente de la República, habiendo conformado su gabinete ministerial con los mencionados Fernando Campero Alvarez, General Arturo Guillén, Tcnl. Julio Viera G.; Tcnl. Alfredo Peñaranda; Tcnl. Félix Tabera, Cnl. Armando Ichazo y Cnl. Luis Añez.

El único elemento civil del gabinete ministerial era Campero Alvarez y todos los otros militares que lo conformaban, fueron comprometidos de direcciones del Comando en Jefe del Ejército en Campaña, cuando de advertir a algunos de ellos, estuvieron anteriormente de Comandantes de las unidades combatientes.

Al finalizar el año de 1936, el gobierno del Presidente Toro anunció a la opinión pública mediante los órganos de prensa que la Ley Financial para la gestión de 1937 había sido promulgada el 29 de diciembre del arriba indicado año de 1936, cuyos egresos alcanzaban en total a la suma de doscientos millones, seiscientos y seis mil novecientos veinte y seis bolivianos.

Para el Poder Legislativo, que siguió en funciones, se asignó la suma de un millón de bolivianos; para el Poder Judicial que señalada la suma de tres millones, ciento cuatro mil doscientos once bolivianos; el Poder Ejecutivo, incluyendo las Obligaciones del Estado, dispuso diferentes cantidades de dinero para los Servicios de Gobierno, Relaciones Exteriores, Hacienda (hoy Finanzas), Fomento, Comunicaciones, Educación, Salubridad, Culto, Defensa Nacional, Trabajo, Agricultura y Colonización, Comercio e Industria, Policía Nacional y, finalmente, Contraloría General.

Los tres Ministerios que tuvieron mayor asignación en el Presupuesto de 1937 fueron el de Defensa Nacional con sesenta millones; de Educación con catorce millones seiscientos veinte mil, ochocientos veinte; y de Gobierno (hoy Interior) con diez millones, ochocientos dos mil setecientos sesenta bolivianos. El Ministerio que tuvo la asignación más pequeña fue el de Comercio e Industria, que sólo pudo disponer la suma de setecientos noventa y cinco mil, quinientos cuarenta y cuatro bolivianos.

El Presidente David Toro sólo gobernó hasta el 13 de junio de 1938, pues mientras se encontraba en el balneario de Viscachani, una fuerza militar detuvo en las proximidades de El Alto al Presidente Toro, quien fue conducido al aeropuerto en el que le esperaba un avión que lo llevó al exterior.

Ese mismo día asumió la Presidencia de la República el Tcnl. Germán Busch Becerra, más conocido con la denominación de "Capitán del Chaco" por haber sido uno de los militares más destacados por su valor durante la Guerra. El Presidente Busch gobernó hasta el fatídico día en que se produjo su imprevisto fallecimiento.

## De todo un poco

### Navidad y economía

La Navidad ha pasado. De acuerdo a las estimaciones publicadas por la prensa se ha comprado en juguetes ... artículos domésticos, principalmente, un total aproximado de 240 millones de pesos. Esta suma es más elocuente que cualquier análisis o diagnóstico para demostrar que la capacidad de compra de la población aumentó considerablemente con relación a años anteriores. Otra tanto podemos decir de las ciudades del interior que de acuerdo a su tamaño e importancia realizaron considerables transacciones de compra y venta. Pocas veces la familia boliviana pasó una Navidad mejor respaldada económicamente como nunca los comerciantes lograron utilidades excepcionales.

Por otra parte, abrieron un crédito a consumo que se dilata hasta 24 meses. Esto quiere decir que los comerciante tienen confianza en la estabilidad de nuestra economía y, asimismo, en las perspectivas económicas del país. Posiblemente no hay mejor indicador para evaluar la situación de un país que el movimiento comercial en la línea de las ventas a crédito. En el comerciante de hoy y de siempre sabe cuidar celosamente sus espaldas y jamás llega a arriesgarse concediendo mercadería a plazos largos o cortos cuando la economía no ofrece seguridad. El comerciante no es un jugador que realiza sus negocios confiado en el azar, en el acaso.

El año pasado ya se operó este tipo de transacciones. Pero de ninguna manera con la intensidad del presente. El Niño Dios fue muy generoso con quienes ofrecieron en sus establecimientos los más diversos artículos, muchos de ellos importados por vía aérea. Este último hecho no sólo nos demuestra que la demanda impresionó sobre la oferta, sino que estaba dispuesta a pagar precios recargados por los fletes de transporte.

Hay un otro síntoma que pone de evidencia el volumen extraordinario de las ventas navideñas. Los comerciantes de otra latitud, persuadidos de esa bonanza económica, de la falta de circulante y no dejaron de expresar sus temores sobre la precaria fortaleza de nuestro signo monetario.

Pero hay algo más. Los cálculos sobre el total de ventas navideñas se precretan al comercio lícitamente establecido. No se tienen datos del mercado negro en el cual las compras y contrataciones de mercancías alcanzaron sumas elevadas.

La pasada Navidad ha sido la fórmula que nos ha dado una idea aproximada y real de que las proporciones económicas del país han mejorado. Cualquier argumento que niegue tal hecho es simple y lamentable intencionalidad. La muestra está en los 240 millones de pesos, en los créditos y en las transacciones incontroladas del mercado negro que posiblemente duplican la suma total de las compras. La lógica de los números es aplastante, irrebatible.

Confusio

## Mensaje de Navidad del Obispo de Cochabamba

Hermanos:

Una vez más llega la fiesta navideña que alegra nuestros espíritus con su mensaje de paz.

En este día les hago llegar mi saludo cordial y fraterno, con los mejores deseos de felicidad, a los sacerdotes, a los religiosos, a los laicos todos, y también a los amigos personales.

Quisiera hermanos, en esta ocasión, precisar mis votos y sentimientos, a la luz de la Palabra de Dios, que nos ilumina en el fondo de la noche de la venida del Salvador, brillamente evocada en la liturgia del día.

Desearía que esta fiesta que nos manifiesta al Rey pacífico en su gloria, no fuera opacada o eclipsada por preocupaciones secundarias, que pueden ser dignas y nobles, pero que no deben ocupar el primer lugar.

Los regalos son expresión de afecto a los seres queridos. La cena navideña cerca del Nacimiento y al lado del arbolito tradicional, es expresión de afecto familiar. La Misa de Gallo nos trae la voz y el recuerdo de nuestros mayores, poniéndonos frente a Jesús Niño.

Todo esto es bello y es bueno, pero tiene su medida. El bullicio de la propaganda comercial, que obedece a la civilización de consumo y al ajetreo febril, en busca de regalos y juguetes, alejan muchas veces el pensamiento y el corazón de los cristianos del acontecimiento de la venida del Señor, razón de ser de la fiesta. Quedan así, muchas veces, el Belén casero y el arbolito, de luces, y colores privados de nuestra adoración al Rey de Reyes, como lo hicieron los pastorcitos y los magos.

Días son estos, en los cuales estamos llamados a volver a descubrir y vivir el misterio navideño, vivir lleños de esperanza y de amor. A admirar de nuevo al Rey de los cielos, que baja a la tierra trayendo la paz prometida por Dios, que manifiesta su gloria más grande que la de los señores del mundo.

Al Dios que toma cuerpo de hombre en el seno de María la Virgen, cubierta bajo la sombra de su Espíritu.

Al Dios que se acerca a nosotros trayéndonos su Reino.

Elevemos, pues nuestras cabezas a lo alto, porque nuestra redención está cerca. Ese es el sentido auténtico de nuestra Navidad, a la cual pueden agregarse otras expresiones de alegría y de afecto materiales.

Y oremos en la Noche Buena. Hace tanta falta orar, para alabar agradecer y pedir al Padre de los cielos. Han aparecido la bondad y la humanidad de Dios, nuestro Salvador. Para ese niño el año uno; para eso viene todos los días en la Iglesia. Y vendrá el último día para recoger a todos los salvados y llevarlos junto a sí, para que sean felices para siempre.

Nuestro pensamiento y nuestra plegaria de petición, van dirigidos al Señor, de manera preferente por los ancianos abandonados, por los enfermos, a los que se verán privados de la compañía de sus familiares, por la prisión o por el exilio, por todos los que tendrán siquiera un regalo pequeño que les exprese la amistad y el cariño de los hombres, por los campesinos que viven una existencia sin horizontes, por los obreros que llevan la carga de sus jornadas, sin que sus compatriotas les den remuneración material suficiente y justa, ni les expresen gratitud. Por los jóvenes que encaran el futuro del país y del mundo. Por todos ellos y por los que no hemos mencionado aquí, cantaron los ángeles en Belén, y repite su Obispo con ustedes:

"GLORIA A DIOS EN EL CIELO"

Y EN LA TIERRA PAZ A LOS HOMBRES QUE AMA EL SEÑOR"

Armando Gutiérrez Granier
Obispo de Cochabamba

## Apuntes para la Historia de la Guerra del Chaco -VII

## "Cañada Strongest"

Por el Gral. Ing. GUILLERMO ARZE ESPRELLA

13.- EL ACTA DE LA RENDICION FUE FIRMADA EN LA LINEA DE FUEGO

El 24 de mayo, el Sbtte. de Res. Juan M. Torres, llamó a su estafeta soldado HUMBERTO ARRATIA ARANCIBIA, pidiéndole cumplir su iniciativa de parlamentar con el enemigo, solicitd pedido desde el 21 de mayo; el valiente guerrero ARRATIA ARANCIBIA, pidió entonces hacer cesar el fuego, iniciatoo al enemigo a que suspendan el fuego y gritaron que iba un parlamentario. El combatiente HUMBERTO ARRATIA ARANCIBIA simultáneamente se internó y cruzó el campo de nadie, llegó a la línea enemiga y se hizo conducir al puesto de comando paraguayo, que se encontraba ubicado a pocos metros. Presentándose al Mayor César Victoriano López Viveros, Comandante del R.I. 10 "Sauce" y entregó una carta firmada por el Tte. Tomás Antonio Suárez Castedo, en la que pedía la rendición incondicional. Nuestro parlamentario explicó a los oficiales que se encontraban en el puesto de comando, la inutilidad de continuar resistiendo el asedio; les hizo conocer que a breve tiempo sucumbirían sus unidades que estaban por llegar, inútiles artillería, aparte de las tropas bolivianas que tenían a su espalda la laguna Pitiantuta, horas más se conocería el cambio del nuevo Presidente, ya que el anterior, Tejada Sorzano, se había asilado en la Embajada del Perú, en vista de la absoluta falta de apoyo de su gobierno.

De esa manera tan simple y sin que por suerte no se hubiera producido ni un disparo, el Coronel Toro quedó posesionado como Presidente de la República, habiendo conformado su gabinete ministerial con los mencionados Fernando Campero Alvarez, General Arturo Guillén, Tcnl. Julio Viera G.; Tcnl. Alfredo Peñaranda; Tcnl. Félix Tabera, Cnl. Armando Ichazo y Cnl. Luis Añez.

El único elemento civil del gabinete ministerial era Campero Alvarez y todos los otros militares que lo conformaban, fueron comprometidos de direcciones del Comando en Jefe del Ejército en Campaña, cuando de advertir a algunos de ellos, estuvieron anteriormente de Comandantes de las unidades combatientes.

Al finalizar el año de 1936, el gobierno del Presidente Toro anunció a la opinión pública mediante los órganos de prensa que la Ley Financial para la gestión de 1937 había sido promulgada el 29 de diciembre del arriba indicado año de 1936, cuyos egresos alcanzaban en total a la suma de doscientos millones, seiscientos y seis mil novecientos veinte y seis bolivianos.

Para el Poder Legislativo, que siguió en funciones, se asignó la suma de un millón de bolivianos; para el Poder Judicial que señalada la suma de tres millones, ciento cuatro mil doscientos once bolivianos; el Poder Ejecutivo, incluyendo las Obligaciones del Estado, dispuso diferentes cantidades de dinero para los Servicios de Gobierno, Relaciones Exteriores, Hacienda (hoy Finanzas), Fomento, Comunicaciones, Educación, Salubridad, Culto, Defensa Nacional, Trabajo, Agricultura y Colonización, Comercio e Industria, Policía Nacional y, finalmente, Contraloría General.

Los tres Ministerios que tuvieron mayor asignación en el Presupuesto de 1937 fueron el de Defensa Nacional con sesenta millones; de Educación con catorce millones seiscientos veinte mil, ochocientos veinte; y de Gobierno (hoy Interior) con diez millones, ochocientos dos mil setecientos sesenta bolivianos. El Ministerio que tuvo la asignación más pequeña fue el de Comercio e Industria, que sólo pudo disponer la suma de setecientos noventa y cinco mil, quinientos cuarenta y cuatro bolivianos.

El Presidente David Toro sólo gobernó hasta el 13 de junio de 1938, pues mientras se encontraba en el balneario de Viscachani, una fuerza militar detuvo en las proximidades de El Alto al Presidente Toro, quien fue conducido al aeropuerto en el que le esperaba un avión que lo llevó al exterior.

Ese mismo día asumió la Presidencia de la República el Tcnl. Germán Busch Becerra, más conocido con la denominación de "Capitán del Chaco" por haber sido uno de los militares más destacados por su valor durante la Guerra. El Presidente Busch gobernó hasta el fatídico día en que se produjo su imprevisto fallecimiento.

Después de evacuar al último prisionero, continuaron en posición en el sector, esperando órdenes superiores. Destacaron patrullas de limpieza.

El documento de rendición incondicional firmado en la línea de fuego por el Mayor César V. López Viveros, Comandante del R.I.10. "Sauce" el Tte. Tomás Antonio Suárez Castedo y con la sigla del Sbte. de Res. Juan M. Torres, FUE REEMPLAZADO POR OTRO. El historiador chileno Cnl. Aquiles Vergara Vicuña, en un libro "LA GUERRA DEL CHACO" Tomo V. (Litografía e imprentas Unidas.- La Paz-Bolivia) 475 p., transcribe el acta de rendición posiblemente firmado en retaguardia.

Para que el lector forme juicio y califique transcribo: "RELATO CONJUNTO DE LOS TENIENTES SEGUNDOS ELIZARDO PEREDO MENO OCAMPO Y PANTALEON ARCE, Comandantes de Escuadrón del R.C.9. "Capitán Sado", declaran: "En estos momentos, siendo las 11,00 horas más o menos, el Comandante del Regimiento MAYOR LOPEZ VIVEROS llamó a reunión de oficiales del Destacamento para ponernos como último recurso al mando un pelotón de Oficiales y Subo-ficiales que aún estaban en condiciones físicas. Este pelotón, armado todos con armas automáticas, debía pegar el asalto a la voz de "SALVESE QUIEN PUEDA". Todos los oficiales estábamos de acuerdo con este pensamiento. CUANDO LA SORPRESA LLEGA A ESE GRUPO EL OFICIAL BOLIVIANO TTE. PACHIRI (se trata del valiente guerrero HUMBERTO ARRATIA ARANCIBIA que se presentó con el apellido Pacieri) Y CON SONRISA EN LOS LABIOS NOS DICE: "SEÑORES JEFES Y OFICIALES DENSE PRISIONEROS. LAS TROPAS VUESTRAS YA ESTAN TODAS EN NUESTRAS MANOS" Nos miramos unos a otros y a nuestro alrededor Y ahí no estaban cuenta de la realidad, pues ese grupo de Oficiales estaba totalmente rodeado de tropas enemigas y a muy corta distancia. Fin desagradable pero que ya había que aceptarlo". "Lo que llama la atención es que hasta ese momento de mandaba, y, al parecer, ya no instalaron centinelas para advertir la presencia del enemigo. Cabe aceptar lo que dice el Tte. ACHAR de que ya "era el caso en ese último día y en esas últimas circunstancias". Finalizan sus impresionantes relatos los Tte. Moreno Ocampo y Arce con estas reflexiones en contestación a las críticas formuladas por los mismos Ex-Combatientes sobre la conducta de los rendidos: "No podemos precisar si oficiales fueron los Oficiales que se encargaron del Acta de Entrega. Creemos hayan sido los Tres. JUAN PLATE y VICENTE GADEA, ya que estos estaban trabajando de más cerca con el Mayor CESAR LOPEZ VIVEROS". "De ahí fuimos despojados de nuestras armas y documentos individuales y para luego en columna india y fuertemente custodiados nos condujeron a pie hasta el P.C. del Cnl. CALLEJA (boliviano), Comandante de ese sector". Fernández Carlos José. 1972. "LA GUERRA DEL CHACO" Tomo V. (Primera Edición Artes Gráficos Zamphiropolos). 24p.

En 24 de mayo, la columna Rocha es atacada por el ala izquierda de la D.I.8. paraguaya, que prolongó el ala derecha de la D.I.8. paraguaya.

En 26 de mayo, en el sector del Destacamento Rocha, muere heroicamente el Sbtte. de Res. VICTOR LOPEZ GONZALEZ, oficial audaz, valiente, experto en patrullajes, guerrero sobresaliente y responsable en el cumplimiento del deber.

"A horas 23,00 del 24 de mayo, el Cnl. Franco comunicó al Comando, haber llegado a su nuevo Puesto de Comando ubicado en el Km. 107 del camino Camacho-Florida (D'Orbigny)".

En 25 de mayo, muere el Tte. ROSENIO BULLAIN RENJEL, oficial de artillería, dinámico, valiente, inteligente, responsable, en el cumplimiento del deber, muy estimado por sus subalternos. Después de la rendición del enemigo, salió al mando de ocho soldados de su grupo de artillería, en busca del material de artillería y encontró la muerte.

El 26 de mayo, un avión paraguayo, se presentó en el teatro de operaciones, volando a baja altura y buscando a la D.I.12 paraguaya, pero no fue derribado por desperfectos de la ametralladora pesada capturada al enemigo.

A las horas 12,15 del 25 de mayo, se rinde el Cap. Joel Estigarribia con Diez oficiales y seis suboficiales, clases y soldados.

ACTA DE RENDICION.- Suscrita en el Puesto de Comando del R.C.5. "Lanza". "En Campo Rocha, día 25 de mayo de 1934, a horas 12 y 30. El Cap. Joel Estigarribia, Comandante del Primer Batallón del R.I.16. "Mariscal López" y sus oficiales: Tte. 2º. de Res. Julián Olmedo. Tte. 2º. de Res. Mereirán Pérez. Tte. 2º. de Res. Florentino Benitez Ortiz. Tte. 2º. de Res. Pedro Castro Quinteros. Tte. 2º. de RES. José Mujica. Tte. 2º. de Res. Pedro Balley. Tte. 2º. de Res. Leonardo Brun. Tte. 2º. de Res. Juan B. Ortigoza y cuenta setenta individuales de tropa se rindieron incondicionalmente con sus armas y petrechos al R.C.5. "Lanza" a órdenes del Mayor Eduardo Pacieri Blanco, del ejército boliviano, siendo acreedores desde este momento al respeto y consideración de gentes y la hidalguía bolivariana reconocen al prisionero de guerra. En fe de lo cual firman: José Estigarribia (Cap.)- Mayor E. Pacieri B. (R.C.5).- Oficiales: J. Olmedo, M. Pérez, Florentino Benitez, E. Quinteros, P. Halley, Leonardo Brun, J. Mujica, Pedro A. Baez.- Oficiales bolivianos: Tte. Pedro Ichazu Urquidi. Tte. Pedro Vaca Diez, Sbtte. de Res. José Coll Silva, Sbtte. de Res. Luis Valverde Figueroa, Sbte. de Res. V. Zeballos Z., Sbtte. de Res. A. Cabrera, Sof. J. Querejazu, Sof. Walter Moscoso Gutiérrez, doctor J. Alcócer, para constancia de la autenticidad del presente documento han firmado el Sbtte. de Res. Carlos Dorado Chopitea de la Sección Operaciones del Comando Superior y el Sargento Luis F. Guachalla de la Oficina de Prensa del Comando Superior del Ejército en Campaña General Peñaranda. Samaynante, 30 de mayo de 1934".

CONTINUARA

Gral. Ing. Guillermo Arze Esprella

# YPFB continuará con perforación de pozos exploratorios en el Altiplano

ORURO, 26 (PRESENCIA).- "Tenemos todo el fundamento como para pensar que hay roca madre de petróleo", expresó a los periodistas el Gerente de Exploración de Yacimientos Petrolíferos Fiscales Bolivianos, ingeniero Jaime Oblitas García, al ser preguntado sobre las posibilidades de encontrar, hidrocarburos en el Altiplano.

El alto personero de YPFB, que estuvo el pasado fin de semana en Oruro, dijo que basaba sus presunciones en los estudios que se hacen en esta extensa región del país, por parte de la mencionada entidad, "particularmente de la geoquímica", aparte de que, desde un principio, en las exploraciones se han encontrado algunos indicios favorables, como el afloramiento de petróleo en la superficie.

Sin embargo, el ingeniero García reiteró que las presunciones podrán tener confirmación solamente con la perforación de pozos exploratorios, como se está haciendo. Recalcó: "La última palabra la da el trépano".

**CUARTO POZO.**

El Gerente de Exploración de YPFB manifestó que dentro de ese programa de exploraciones que mantiene la institución en el Altiplano, tiene proyectada la perforación del cuarto pozo estratigráfico, en la región de Colchani, en el Departamento de Potosí. Sin embargo, advirtió que "todo depende de la prioridad o evaluación geológica". Explicó que, en sí, no importa el lugar ni el Departamento, "importando más que esa labor de evaluación se haga en el Altiplano".

Actualmente, YPFB está perforando un pozo exploratorio en Salinas de García Mendoza. Respecto a sus dos anteriores perforaciones, Vilque (Potosí) y Copaquilla (Oruro), dijo que fueron sumamente provechosas. Afirmó: "Hemos obtenido una información geológica muy valiosa, que nos permite ceñir más límites de nuestras cuencas petrolíferas. Desde ese punto de vista, Vilque y Copaquilla, nos han dado una información invalorable".

**PLANES.**

El ingeniero Oblitas García, al referirse a los planes de YPFB para el Altiplano, dijo que los trabajos de exploración serán intensificados, manteniéndose la labor de las tres brigadas de prospección geológica, gravimétrica y, especialmente sísmica, que actualmente se encuentran en operación.

Añadió que se utiliza la prospección sísmica, con mayor interés, pese a su elevado costo, porque es el sistema que más directamente proporciona la información del subsuelo. Informó que, una vez que se concluya el trabajo de sísmica, con el que se cubrirán aquellas estructuras que ya han sido determinadas con trabajos previos, se elegirá el sector más prometedor, para culminar la exploración con la perforación del pozo respectivo.

Añadió que para estas labores, YPFB cuenta con un equipo de perforación que ha sido adaptado especialmente para operar en regiones altas, como el Altiplano. Aseguró que el equipo tiene los últimos adelantos técnicos, como para penetrar a profundidades de más de 4 mil metros. Reiteró que el propósito fundamental es, a través de estos trabajos, "conocer en el subsuelo, la geología altiplánica, ya que, desde arriba, no podemos ver que es lo que hay en el subsuelo".

El alto funcionario de YPFB dijo que este aspecto tiene máxima prioridad, por lo que continuará con la perforación de pozos en las regiones altiplánicas de Oruro, Potosí y La Paz, durante 1975, con lo que se espera "encontrar estructuras que tengan condiciones de entrampamiento de petróleo o gas".

# Esperan la visita a Potosí de delegados a congreso de turismo

POTOSI, 26 (PRESENCIA).- Autoridades e instituciones de esta capital sugieren que el próximo Congreso Latinoamericano de Turismo comprenda a la Villa Imperial.

La sugerencia se origina en el hecho de que "la reunión de COTAL efectuada en Buenos Aires acordó que Bolivia sea sede del próximo evento continental y, a la fecha, se vienen tomando algunas previsiones que, en el aspecto de visitas, sólo comprenden a Tiahuanaco, el Lago Titicaca y otros lugares próximos a la sede del gobierno".

Ante ese criterio de los organizadores e inclusive de autoridades nacionales del ramo, los potosinos piden que "el congreso de COTAL, que se realizará en nuestro país, abarque en el programa de visitas a Potosí".

Al respecto, se dijo en la Villa Imperial que "no se trata de un simple pedido regional, sino que se trata de mostrar a los centenares de visitantes - delegados, los atractivos históricos, turísticos y artísticos de una ciudad conocida en todo el mundo".

"Si el Instituto Nacional de Turismo se explica en varios círculos de esta ciudad- al organizar el congreso de COTAL no toma en cuenta a la Villa Imperial para visitas e inclusive investigaciones y observaciones de los delegados, cometerá una injusticia y un error".

A la anterior aseveración, se añadió que "cuando en años atrás llegaron personeros del Consejo Internacional del Estaño a La Paz, se organizó un viaje a Potosí, el mismo que resultó magnífico, porque en la Casa de Moneda se vivieron momentos inolvidables de folklore, historia, comprensión, etc.".

Finalmente, las autoridades y los representantes de instituciones, manifestaron que los potosinos prestarán toda su cooperación, para que por lo menos una parte de los delegados al próximo congreso de COTAL a efectuarse en Bolivia, visite Potosí.

**RESTAURACION**

El anhelo de Potosí, según se pudo advertir, es que visitando entendidos del turismo sus calles, templos, monumentos, etc. se despierte una conciencia continental, para cooperar al gobierno de la nación en los afanes de restaurar los edificios coloniales que posee esta capital.

Actualmente, numerosos templos se encuentran en mal estado y pese a las notas cursadas a la OEA, UNESCo, Embajada de España, Instituto de Cultura Hispánica, etc. no se ha recibido una respuesta alentadora.

"Pese a todo, se dijo, Potosí posee para el turista las atracciones más llamativas en cuanto a arte, historia y belleza natural". "Nuestros hoteles - se concluyó- han mejorado y se pude albergar a numerosos visitantes".

# Una lluvia y viento huracana causaron varios daños en Paz

ORURO, 26 (PRESENCIA).- Una intensa lluvia y un viento con características de huracán, causaron serias averías en varias viviendas de la población de Pazña, distante unos 50 kilómetros de esta ciudad, el pasado domingo por la noche. El fenómeno se sintió también en esta ciudad, pero con menor intensidad.

De acuerdo a las informaciones, en poco más de 30 minutos, el fuerte viento destechó seis viviendas, además de la comisaría rural de Tránsito, que resultó la más averiada, ya que quedó en pie solame parte de la vivien unifamiliario.

La extraordinaria v del temporal hizo momentos de angustia y a los pobladores de Paz apenas atinaron i ponerse a salvo de la fur elementos. Ahora, segú informaciones, se enc abocados a la reparació daños sufridos, pero que algunos de los damnifica condiciones económic destas, se solicita la coo de las autoridades.

# Se aumentarán carreras universitarias por acuerdo de III reunión de rectores

COCHABAMBA, 26 (PRESENCIA).- A tiempo de calificar de positivas las conclusiones adoptadas por el CNES el Rector de la Universidad Mayor de San Simón, Walter Pereyra Reynolds, aclaró que no hay supresión de carreras ni facultades en las casas superiores de estudio. "Al contrario, tratamos de aumentar las carreras y crear una mayor cantidad de ellas, con una diversificación".

Esta autoridad universitaria, en conferencia de prensa, negó que en la reunión de rectores, recientemente realizada en Santa Cruz, se hubiera tratado y resuelto la supresión de carreras y consiguientemente la cancelación de algunas materias.

Al iniciar una rueda de prensa, Pereyra Reynolds informó que en la III reunión de Rectores, se analizaron ampliamente aspectos referentes a la política universitaria, la Ley de la Universidad Boliviana, Política académica, Política financiera y económica. Dijo que cada uno de los puntos consignados en la agenda, fueron examinados ampliamente, luego de haberse recibido el informe de labores de las nueve universidades del país. Asimismo, remarcó que trataron los problemas estudiantiles, docentes y administrativos, especialmente de las universidades de La Paz y Cochabamba, donde los conflictos cobraron mayor cuerpo en el segundo semestre del año.

Pereyra Reynolds dijo que en dicha reunión presentaron a consideración de los participantes, el ante-proyecto de modificaciones de la Ley de la Universidad Boliviana, cuyo estudio contempla una serie de innovaciones, relativas a la elección de miembros del Consejo Nacional de Educación Superior, el cogobierno docente-estudiantil, la autonomía universitaria, y otros puntos básicos. A este respecto, anunció que, en una reunión de rectores a realizarse, del 11 al 12 de enero, será revisado y aprobado el mencionado ante-proyecto. El mismo será presentado posteriormente a consideración del poder ejecutivo, para su aprobación.

**PRESUPUESTO DE SAN SIMON**

Luego, el Rector Pereyra Reynolds, informó que el gobierno nacional ha resuelto incrementar el presupuesto de las universidades del país, de acuerdo a sus necesidades académicas, estudiantiles y administrativas. En este sentido, dijo que la Universidad de San Simón, para la próxima gestión académica, cuenta con 71 millones de pesos bolivianos, suma que le permitirá implementar e incentivar la investigación a nivel docente estudiantil.

Con el mencionado presupuesto, la Universidad local establecerá la televisión a circuito abierto, con una inversión inicial de 80 mil dólares, así como incentivar la política de inversiones en el valle de Sacta y seleccionar a catedráticos de reconocida capacidad profesional. Dentro el plan de actividades de mejora, también se consigna la compra de máquinas computadoras, para facilitar el trabajo administrativo.

El Rector de San Simón, aclaró que la intención de autoridades universitarias es diversificar las carreras, especialmente tendentes a lograr técnicos medios y calificados. "No se ha mencionado supresión de ninguna clase", aseguró Pereyra Reynolds.


## PRODUCTOS ROCHE LTDA.

**COMUNICA A SU DISTINGUIDA CLIENTELA QUE SUS OFICINAS Y ALMACENES PERMANECERAN CERRADOS CON MOTIVO DEL INVENTARIO DE FIN DE AÑO A PARTIR DE LAS 12 HORAS DEL 30 DE DICIEMBRE DE 1974 HASTA LAS 12 HORAS DEL 2 DE ENERO DE 1975.**


## ASOCIACION DE PRODUCTORES DE ALGODON

### COMUNICADO

La Asociación de Productores de Algodón comunica a los productores de algodón lo siguiente:

Dando cumplimiento a la R.S. N° 622-74 del 9 de diciembre del presente año, SE AMPLIA EL PLAZO DE INSCRIPCIONES Y REINSCRIPCIONES EN ADEPA, para la gestión agrícola 1974-75, hasta el 31 de diciembre de 1974.

Atentamente.

LA GERENCIA

Santa Cruz, 21 de diciembre de 1974

## CAJA NACIONAL DE SEGURIDAD SOCIAL

### PAGO DE APORTES

### Aviso a las empresas

A fin de que las Empresas pued cumplir con el pago de sus cotizac nes, la Caja Nacional de Seguri Social, comunica que el Departame to de Cotizaciones y la Sección Ca trabajarán los días sábado y domin próximo en los siguientes horarios

Sábado 28.- De Hrs. 8.30 a 12.— de 14 a 18.30.—

Domingo 29.— De Hrs. 8.30 12.—

En consecuencia todas las empr sas pueden cumplir con sus obligaci nes respectivas efectuando el pag correspondiente de sus aportes, jun a la entrega de planillas.

RELACIONES PUBLICAS

## MINISTERIO DE AA.CC. Y AGROPECUARIOS

### COMUNICADO

Pone en conocimiento de los señores productores de algodón y propietarios de desmotadoras la Resolución Ministerial N° 622-74 del 9 de diciembre de 1974.

AS. JUR. R.M. N° 622-74
La Paz, 9 de diciembre de 1974

CONSIDERANDO:

Que numerosos productores de algodón no dan cumplimiento a los artículos 2° y 4° de la Resolución Ministerial N° 505-71 de 29 de octubre de 1971, aprobada por Decreto Supremo N° 10137 de 3 de marzo de 1972.

Que la Resolución Ministerial mencionada no contempla sanciones para los infractores que no se registran en las Direcciones Departamentales del Ministerio de Asuntos Campesinos y Agropecuarios ni en la Asociación de Productores de Algodón (ADEPA), para fines de estadística y regulación de producción y servicios.

Que es deber de las autoridades hacer cumplir las disposiciones legales establecidas.

RESUELVE:

1°.- Oblígase a las firmas o empresas desmotadoras de algodón a inscribirse en el registro del rubro, en las Direcciones Departamentales del Ministerio de Asuntos Campesinos y Agropecuarios y en la Asociación de Productores de Algodón (ADEPA), de cada distrito.

2°.- Prohíbese a estas desmotar algodón de productores que no presenten la Tarjeta de Registro de cultivador de algodón del Ministerio de Asuntos Campesinos y Agropecuarios, y el Certificado de inscripción de la Asociación de Productores de Algodón (ADEPA), expedidos antes del 31 de diciembre de cada año.

3°.- Los infractores a la presente resolución ministerial serán pasibles a las siguientes sanciones:

a) Toda firma desmotadora sin registro será clausurada por tiempo indefinido hasta que cumpla con su debida inscripción.

b) La desmotadora que realice estas labores para productores no registrados ni inscritos será sancionada con un importe igual al doble del valor del desmote de cada quintal de algodón.

c) Las Direcciones Departamentales de Asuntos Campesinos y Agropecuarios podrán decomisar y disponer del algodón, de acuerdo a ley, asimismo, quedan encargadas del cumplimiento de la presente disposición legal.

Regístrese, hágase saber y cúmplase.

Tcnl. DEM. ALBERTO NATUSCH BUSCH
Ministro de Asuntos Campesinos y Agropecuarios

BORIS MARINOVIC CORDOVA
Subsecretario de Asuntos Agropecuarios

MINISTERIO DE ASUNTOS CAMPESINOS Y AGROPECUARIOS
La Paz-Bolivia


# año nuevo!

dralon®

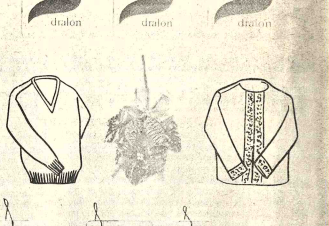

# más cerca del corazón!

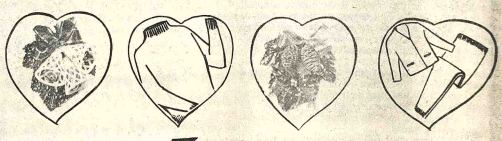

dralon fibra hilada por Hilandería Sendtex

En Cochabamba: Avda. Blanco Galindo Km. 6½
Casilla 1058 Teléfonos 2287 - 7967
La Paz: Juan Figueroa 635 Teléfono 40210 - 24482 Casilla 1591

# Latinoamericanos lograron progresos sin precedentes en la política de los EE.UU.

LOS ANGELES, 26 (AP).- Los descendientes de latinoamericanos lograron este año progresos sin precedente en la política de los Estados Unidos pero sus victorias deberían consolidarse más que un simple estímulo moral para ellos, dice un funcionario del gobierno que desciende de mexicanos.

Fernando E.C. Baca, asistente especial del Presidente Gerald Ford, formuló el comentario en una entrevista.

"Por primera vez tenemos dos gobernadores electos latinos Raul H. Castro en Arizona y Jerry Apodaca en Nuevo México y hemos triunfado en toda la escala, a hasta el nivel de junta escolar y concejo municipal, dijo de Baca.

"Esto nos ha hecho comprender que somos capaces de lograr una representación política más amplia que la que habíamos tenido", añadió, y notó que esto ha despertado un tremendo entusiasmo".

Manifestó que por demasiado tiempo los norteamericanos de de ascendencia latinoamericana han sido una minoría casi invisible, bloqueada en su afan de dar a conocer sus necesidades y deseos por barreras idiomáticas y culturales.

Los programas y beneficios del gobierno federal a los cuales los hispano-norteamericanos tienen derecho han sido reducidos a causa de censos imperfectos, alegó de Baca. Dijo que también ha perjudicado la errónea imagen de que el hispano - norteamericano es por excelencia un peón Agrícola. El error es obvio en vista de que, por ejemplo, viven en zonas urbanas el 82 por ciento de los "chicanos" en comparación con el 76 por ciento de los negros norteamericanos.

"Cuando uno carece de visibilidad, tiene que encarar falta de percepción y sensibilidad en los demás", señaló de Baca.

De Baca, de 36 años de edad, es uno de los siete asistentes especiales de la Casa Blanca. Esta encargado de aconsejar al presidente acerca de las necesidades de los ciudadanos de origen latinoamericano, ya sean cubanos, en Miami, chicanos en Los Angeles o puertorriqueños en Nueva York.

MILAGRO DE NAVIDAD.- Chepachet, Rhode Island (AP) -La señora Bárbara Catwright, se convirtió en heredera de 4 hermanos y una hermana, cuya existencia desconocía. Ella recibió la noticia como un "milagro de Navidad". (Radiofoto AP) .

# Se anticipa intensificación de la guerra en Viet Nam del Sur durante el año 1975

SAIGON, 26 (AP).- El año 1975 no augura nada bueno al sudeste asiático, pues se supone que la guerra continuará aún más violenta en Viet Nam del Sur y su vecina Camboya y que la inflación causará más daños a las diversas economías, habiendo escasas esperanzas de que se inicien reformas sociales que alivien esta situación.

Los diplomáticos occidentales dicen que los gobiernos de Saigón y Phom Pen tendrán que luchar por su supervivencia sin poder contar por otra parte con el mismo nivel de ayuda militar y económica de Estados Unidos; el congreso norteamericano ha reducido esta, deseoso aparentemente de disociar al país de las luchas indochinas.

Estos analistas pronostican que el Vietcong y los norvietnamitas continuarán sus ofensivas regionales, cuyo propósito es agotar al ya desmoralizado ejército survietnamita y crear más tensiones a la economía nacional, socavada por la guerra y la falta de inversiones extranjeras.

Los analistas sostienen que los gobiernos de Nguyen van Thieu y Lon Nol se sostienen sólo gracias a la ayuda norteamericana y de intensificarse los combates, necesitarán ayuda suplementaria.

Las comisiones de pacificación creadas en Viet Nam del Sur por el acuerdo de tregua de enero de 1973 tienen paralizadas sus actividades y los comunistas han dicho con toda claridad que no negociarán ni con Thieu ni con Lon Nol.

Los diplomáticos occidentales tienen pocas esperanzas de que haya negociaciones el año próximo. Algunos consideran que los altaques de los norvietnamitas y el Vietcong en el Viet Nam del Sur tienen el propósito de obligar a Thieu a hacer concesiones políticas, como aceptar un gobierno de coalición que estaría dominado por los comunistas y conduciría a la larga a la toma absoluta del poder por éstos. Thieu se ha negado terminantemente a toda coalición.

Pero Thieu afrontará numerosos problemas políticos. Mientras su policía secreta liquidaba en octubre y noviembre manifestaciones de grupos no comunistas de oposición que exigían que se pusiese fin a la corrupción y a la guerra, católicos y budistas tratan según informes de ampliar su apoyo de base para iniciar en 1975 una nueva campaña contra Thieu.

Este, preocupado sobre todo por la guerra, no ha iniciado las prometidas reformas sociales, ni restaurado las libertades civiles, ni concluido los derramamientos de sangre que han fomentado la división política en el país.

Según cifras oficiales del alto mando de Saigón, las pérdidas de guerra survietnamitas han sido tremendas: más de 150.000 soldados muertos, heridos o desaparecidos, desde ser firmado en enero de 19 acuerdo de alto al fuego.

El alto mando calcula más de 100,000 norvietnami soldados del Vietcong han muertos durante este m período, pero se consider cesivo este estimado. comunistas no han rev jamás sus bajas.

Casi todos los funcion concuerdan en que la raíz problemas survietnamitas economía, rápidament cuesta abajo y afectada ad por la guerra y el peso de m un millón de refugiados.

El gobierno survietna ha anunciado para 1975 una va política económica dest a controlar la inflación, de el 50 y el 60 por ciento en t el desempleo. Las autóri dicen que hay alrededor millón de desempleados alrededor del 18 por ciento fuerza laboral del país.

Camboya, que tuvo en un índice de inflación super 400 por ciento, afronta mismos problemas que Nam del Sur.

La mayor dificultad encara el gobierno de coa creado en Laos hace diez es la economía.

## Mao Tse Tung sigue siendo una figura dominante en China

TOKIO, 26 (AP).- El Presidente chino Mao Tse Tung cumple hoy 81 años y sigue siendo figura dominante de la política de su país, a pesar de lo avanzado de su edad.

Como de costumbre, ni la radio ni la prensa estatales comentaron este aniversario, pues los comunistas chinos consideran que éstos son asuntos privados y no hubo por lo tanto celebraciones oficiales.

## Derechista fue asesinado ayer en la Argentina

BUENOS AIRES, 26 (AP).- Un dirigente de la derecha católica fue asesinado hoy por desconocidos armados, al salir de la catedral de San Pedro, a 20 kilómetros al norte de Buenos Aires.

Fue identificado como Carlos A. Saccheri, de 41 años, profesor de la Universidad de Buenos Aires.

Saccheri es la segunda figura del sector católico ultraconservador asesinado en los últimos meses. En octubre, un grupo de desconocidos mató a balazos a Jordán Bruno Genta, teórico e ideólogo de los grupos más tradicionalistas de la Iglesia, cuando salía de su domicilio.

## Más de 400 personas sufrieron asaltos en Soweto, Sudáfrica

JOHANNESBURG, SUDAFRICA, 26 (AP).- Más de 400 personas fueron hospitalizadas ayer con heridas de arma blanca en Soweto, reserva de africanos en las afueras de esta ciudad, informaron hoy las autoridades del centro médico.

El Día de Navidad en la reserva es una jornada de terror para una gran parte del millón de personas que según se estima habitan en ella. Bandas de jóvenes malhechores conocidos como "Tsotsis" deambulan por sus calles sin alumbrado.

A medida que las víc afluían ayer y hoy al in hospital Baragwanath de to sus salas comenzaron brar el aspecto de una nería de una línea frontal talla.

El personal del hospit pudo arreglárselas para a casos urgentes. Muchos heridos pasaron la noc bancos en espera de ser tidos. La policía dijo que uno de los heridos murió


## COMITE DEPARTAMENTAL DE SESQUICENTENARIO DE BOLIVI

Se cita a los miembros de los Comités, Cultural, Soc económico y Financiero del Comité Departamental para Sesquicentenario de la República, a la reunión que c carácter especial se llevará a cabo el día de hoy a las 18,3 en el Salon Principal de la Prefectura Departamental par la aprobación de los programas de festejos realizaciones.

La Paz, 27 de diciembre de 1974

La Secretaria Ejecutiva.

Dr. Carlos Crespo Infuentes
Secretario General de la Prefectura.

# ATENCION
## NOVIAS DE A&P

PUBLISHOW

MUTUAL LA PAZ AHORRA Y PRESTAMO PARA LA VIVIENDA

Realizará el sorteo de su representante al concurso nacional de la Novia de A&P el dia Domingo 29 de Dic. en el Salón Auditorium de R.N.A. a hs. 20 y 30.

LAS PARTICIPANTES AL CONCURSO DEBERAN ESTAR PRESENTES.

Av. 16 de Julio Nº 1800 Edificio COSMOS

# Compre un regalo y reciba otro gratis!

## OBSEQUIAMOS HERMOSOS REGALOS POR COMPRAS DE UNO O MAS ARTICULOS PARA SU HOGAR DESDE UN VALOR DE Sb. 800.-

Planos Sonoros

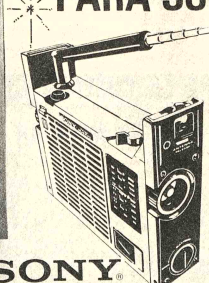

SONY

Buen gusto y calidad en su regalo de Navidad HANSA

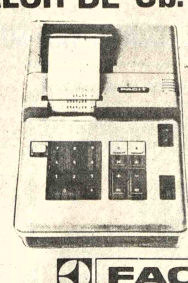

FACIT

elna

NISSEI

LE ESPERAMOS EN:

APRESURESE ES OFERTA LIMITADA

¡consulte detalles en nuestros salones de ventas!

Corona

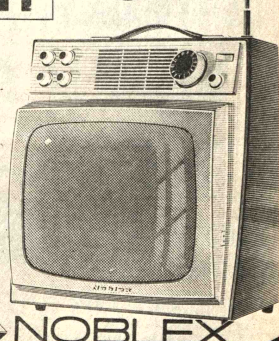

NOBLEX

# HANSA Ltda.

LA FIRMA BOLIVIANA DE SU CONFIANZA
CON MAS DE 65 AÑOS AL SERVICIO DEL PAIS

DEPARTAMENTO MERCADERIAS Tel. 50878 YANACOCHA esq. MERCADO

Sucursales: COCHABAMBA – ORURO – POTOSI – SANTA CRUZ – SUCRE – CAMIRI – TARIJA – TUPIZA – VILLAZON

1975

# SORUCO HNOS. LTDA.

Mercado esq. Independencia
Tel. 2-1277 Casilla 2055
Santa Cruz - Bolivia

## AL SERVICIO DE LA AGRICULTURA DEL PAIS

Desea a la familia boliviana Felices Pascuas y Próspero Año 1975

**A LOS AGRICULTORES**

**RAZON DE DESARROLLO Y PROGRESO LES ANUNCIAMOS NUESTRAS NUEVA LINEAS EXCLUSIVAS:**

## BENZENEX

TOXAFENO - DDT - METHIL PARATHION — DIMETOATE - ENDRIN - INSECTICIDAS EMULSIONABLES EN POLVO - ABONOS EN GENERAL

ALGODON - CAÑA - ARROZ - SOYA - AGRICULTURA MENOR
ASISTENCIA TECNICA GRATUITA ESPECIFICOS PARA DIVERSAS CULTURAS

A NUESTROS CLIENTES: ANALISIS DE SUELO GRATIS

## TATÚ®

IMPLEMENTOS AGRICOLAS

ARADOS
RASTRAS HIDRAULICAS
DISCOS
TOPADORAS
RASTRAS

**PARA CADA CULTIVO EL IMPLEMENTO NECESARIO**

SACOS DE YUTE

PARA CONSERVAR SU COSECHA:

ARROZ - SOYA - MAIZ - PARA LA COSECHA DE ALGODON,
SACOS DE OPTIMA CALIDAD. DIFERENTES MEDIDAS Y PRECIOS

## KONGSKILDE

SILOS. TRATAMIENTOS DE GRANOS
SEMI ARMADOS
MODERNOS
PRACTICOS

## LAGOA DA SERRA LTDA.

INSEMINACION ARTIFICIAL
REPRODUCTORES - VACUNAS
DESINFECTANTES

**CONTRIBUIMOS AL DESARROLLO GANADERO**

**ASISTENCIA TECNICA SANTA CRUZ - BENI - TARIJA**

## ...brero chileno se ...molió en Navidad ...al estilo bonzo

...ARICA (CHILE), 26 (AP).- ...brero Freddy Ayala Nuñez, ...s años de eda, se inmoló ...e. Día de Navidad, en una ...s calles más concurridas ...este puerto fronterizo con ...

...Ayala quien celebraba la ...idad con su madre Eloisa ...ez de 84 años, salió ...ente a la calle, ...entinamente a la ...ron sus ropas con kerosene y ...ndió un fósforo ante los ...orrizados transeuntes. ...vió víctima de las quema...ió en el hospital local. ...La policía dijo que los ...liares de Ayala "des...estan" los motivos que lo ...aron al suicidio.

## Opinan que los cangrejos rojos solucionarían hambre mundial

**LOS ANGELES, 26 AP.-** Los cangrejos rojos asiáticos podrían ser la respuesta al drama de la alimentación mundial si no fuera por un problema de canibalismo, según cree el actor Ted Hartley.

La cangreja madre procrea alrededor de millón y medio de hijos pero se los come a todos, con excepción de tres o cuatro y poco después el padre se come a la madre.

Hartley, protagonista de un programa de televisión en la última temporada, dice que espera cambiar todo eso y poner dos grangrejos en cada caldero.

El ha importado carnosos cangrejos rojos asiáticos de Indonesia y está estudiando sus hábitos en un estanque de agua salada en su mansión de Burbank. El actor piensa que puede desarrollar un sistema de cría de cangrejos que dentro de un par de años reducirá a 50 centavos el precio del medio kilo del animal en los supermercados.

Harley ha invertido 50.000 dólares en su plan y ha traido expertos de Indonesia y Ceilan para que lo ayuden.

ROPA INTERIOR
B.V.D.
PIJAMAS

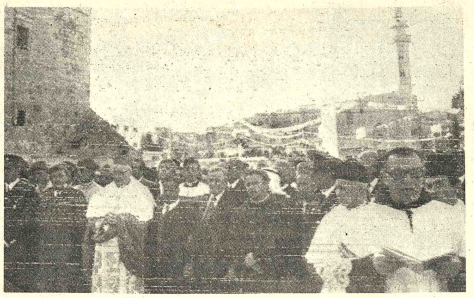

**PROCESION.- Belén (AP).- En esta ciudad se realizará la tradicional procesión navideña, encabezada por el patriarca católico de Jerusalén, Monseñor GG. Beltrití, tercero de la izquierda (Radiofoto AP).**

## Amplio respaldo a la decisión de reanudar relaciones entre Colombia e Isla de Cuba

**BOGOTA, 26 (AP).-** La decisión colombiana de reanudar relaciones oficiales con Cuba, a través de las compañías transnacionales ha recibido amplio respaldo, pero algunos dirigentes consideran que esta medida es insuficiente y que el comercio colombo - cubano no debe estar sujeto a limitaciones.

Jorge Valencia Jaramillo, ex Ministro de Desarrollo y arquitecto del Pacto Subregional Andino, declaró hoy que la autorización para comerciar con Cuba no debe limitarse a las grandes compañías internacionales, sino a todas las empresas nacionales o extranjeras que operan en el país.

"Creo que esta decisión debe revisarse, y en consecuencia, autorizar a las empresas nacionales para que efectúen operaciones comerciales con el gobierno cubano, dijo Valencia Jaramillo, y agregó;

"En el caso concreto de Cuba yo soy partidario de un restablecimiento total de las relaciones diplomáticas y comerciales".

El Canciller Indalecio Lievano Aguirre, al anunciar esta semana el restablecimiento parcial de relaciones con Cuba, dijo que en los primeros quince días de enero consultaría a la comisión asesora de relaciones exteriores sobre si es conveniente o no el restablecimiento total de relaciones con el gobierno del Primer Ministro Fidel Castro, interrumpidas desde 1961.

En la comisión asesora de relaciones exteriores, el gobierno encontrará oposición de los representantes del partido conservador, socios de la coalición gubernamental y quienes mantienen una inflexible posición anti-comunista. Sin embargo, el concepto de la comisión no es obligatoria para el gobierno y se espera que Colombia reanude relaciones con Cuba plenamente en pocos meses.

El influyente diario "El Tiempo" dice hoy en un editorial que "estamos decididamente por normalizar las relaciones con el país socialista de los cubanos" y denuncia que el bloqueo económico contra Cuba ha sido "una farsa".

Agrega que el paso inicial de restablecer relaciones comerciales era indispensable pues "México, Argentina, o mejor las compañías de capital mixto que allí operan, estaban ganando el mercado desprovisto del consumidor cubano".

Colombia señaló que carecía de lógica la posición de los Estados Unidos, que comercia con Cuba a través de sus compañías transnacionales establecidas en América Latina, mientras simultáneamente se opone al levantamiento de las sanciones a Cuba.

Entre tanto las perspectivas comerciales colombo - cubanas fueron catalogadas de "muy grandes" por Vicente Dávila Suárez, presidente de la Asociación de Exportadores de Café. Diversos gremios anunciaron que comenzarán a estudiar las líneas de comercio que se abrirán con Cuba.

Inicialmente Colombia, a través de las compañías transnacionales, puede suministrar, a Cuba carbón, café soluble y en grano y productos petroquímicos. Cuba, a raíz de la espectacular alza de los precios del azucar, su principal producto de exportación se ha constituido en uno de los principales mercados del área del Caribe.

NO ES UNA INOCENTADA!!!
El día 28 de diciembre Ud. puede ser la llamada a ser la seleccionada para tener casa propia... con el concurso LA NOVIA A Y P de Mutual "La Primera"
inscríbase en Ayacucho Nº. 207 (ALTOS)

## Jóvenes tecnócratas socialistas forjan la reconstrucción de Viet Nam del Norte

**HANOI, DIC. 26 (AFP).-** Una nueva promoción de jóvenes tecnócratas socialistas está forcejeando infatigablemente para romper las cadenas burocráticas que frenan la reconstrucción del Viet Nam del Norte.

Dos años después del fin de la guerra, sorprende a los observadores el desfase completo que existe en el seno de la administración norvietnamita entre los que quieren resolver los problemas "por vía rápida" y los partidarios del eterno "pasito a paso" burocrático.

Los primeros no vacilan en poner el dedo en la llaga de los temas candentes, denunciando fallos los niveles. Los segundos prefieren no plantear ciertos problemas.

En esta lucha que dura ya dos años, y que recuerda en cierto modo la revolución cultural china contra el aquilosamiento del partido y de la administración, van ganando batallas los jóvenes "anti-burócratas" que más de una vez han puesto de su lado a los máximos responsables del régimen.

Hace ya algún tiempo que los dirigentes norvietnamitas criticaron el mal funcionamiento de las cooperativas.

Ahora llegó el turno a las granjas estatales. En un estilo directo, el Primer Ministro Pham Van Dong denunció la semana última "el estado de debilidad de estos establecimientos, que sin embargo contaron con una considerable ayuda técnica y financiera del estado".

El jefe del gobierno de Hanoi precisó la cuantía de la ayuda: 600 millones de dongs (más de 200 millones de dólares), unos 1.400 tractores y más de 500 camiones para 105 granjas estatales responsables de 300.000 hectáreas de cultivos, sobre dos millones de hectáreas cultivables en Viet Nam del Norte.

A la hora del balance, el primer ministro observó que "sólo 69 de esas 105 granjas dieron algunos resultados aceptables pero solamente en 69.000 hectáreas".

Tras subrayar que el balance distaba de ser enteramente negativo, Pahm Van Dong invitó a "plantearse la cuestión en términos severos ¿Por qué razones, disponiendo de tierras, mano de obra y fondos del estado, registramos tan malos resultados?".

Por su parte, él dio algunas explicaciones: Tierras todavía en Barbenho al cabo de los años, superficies colectivizadas que se han convertido en propiedad de unos pocos, ciertos casos en que la producción no se entregó al estado en su totalidad, rendimiento anormalmente bajo en varios lugares, déficit permanente en otros.

El Primer Ministro exhortó a los responsables de las granjas estatales a trabajar mejor y a dirigir mejor sus empresas agrícolas. Los invitó asimismo a diversificar los cultivos, como lo hizo antes a los dirigentes de las cooperativas.

Esta llamada al orden, como otras formuladas en los últimos meses por el mismo Van Dong y por otros dirigentes, entre ellos el primer secretario del partido Le Duan, incita a pensar que las altas instancias son agujoneadas cada día más por los jóvenes cuadros impacientes.

## Líder palestino espera que URSS retire reconocimiento a Israel

**BEIRUT, 26, (AP).-** Un destacado líder guerrillero palestino espera que la Unión Soviética retire el reconocimiento a Israel y busque su expulsión de las Naciones Unidas.

Los compromisos de la Unión Soviética van ahora más allá de la resolución 242 del Consejo de Seguridad para un arreglo en el Medio Oriente dijo Zoahir Moishen, jefe del departamento militar de la Organización Palestina de Liberación.

Moscú podía adelantar un paso más su decisión de 1967 de promover relaciones con Israel por retirar el reconocimiento del Estado judío y entonces demandar su remoción de la ONU, dijo Moshen en entrevista con la revista As Sayyad de Beirut.

Moshen, quien también encabeza el grupo guerrillero saika, apoyado por Siria, estuvo con el jefe de Organización Palestina de Liberación Yasir Arafat durante las conversaciones sostenidas recientemente con el Primer Ministro soviético Alexei Kosygin.

La Unión Soviética ha incrementado ayuda a los países árabes y a los palestinos a un nivel mucho mayor que el señalado por la resolución, 242, el marco para los actuales esfuerzos pacificadores en el Medio Oriente.

INSTITUTO MATEMATICO
VACACIONES UTILES
MAT. FISICA QUIMICA
SEÑOR PADRE DE FAMILIA: ! Haga estudiar a su hijo! inscríbalo en los prestigiosos cursos de repaso y preparación particular que el INSTITUTO MATEMATICO ofrece a los alumnos Medios Intermedios y Básicos
INSTITUTO MATEMATICO No tiene filiales y nuestra plana docente es exclusiva.
Av. Mcal. Santa Cruz 1295
PISO (ESQ. COLON) TEL.-63617
inicio: LUNES 30

EN SANTA CRUZ
Se ofrece lotes de terreno en zona residencial ubicados ente el 3er. y 4to. anillo de circunvalación a $b. 30.- el metro cuadrado. La oferta es por pocos días.
Ref; Teléfono 24394 Av. Saavedra 1134.

Panoramic
• 4 HORNILLAS
• SPIEDO
Bitensión 110-220 larga distancia, especial para trabajar con repetidora
No necesita estabilizador
Tiene circuito estabilizado
LA PALOMA
Bolivar esq. Potosi (Oruro)
CORPORACION PANORAMIC
Av. Mariscal Santa Cruz 1326 - Teléfono 42944
•24 MESES PLAZO
•1 año de garantia
•Personal técnico especializado

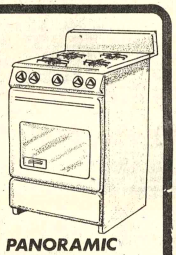

H. MUNICIPALIDAD DE LA PAZ
Casa Municipal de la Cultura
ENTREGA DE PREMIOS
Se invita cordialmente a los niños ganadores del Concurso de Pintura Infantil al Aire Libre, realizado en el Pasaje de la Casa Municipal de la Cultura el sábado 19 de octubre del presente año, en homenaje al CDXXVI aniversario de la fundación de la ciudad, a la Sesión Especial del H. Concejo Municipal de Cultura, que se efectuará hoy a horas 18:30 en el Salón de Honor del Palacio Consistorial, oportunidad en la que se procederá a la entrega de premios.
La Paz, diciembre de 1974

CONSEJO NACIONAL DE VIVIENDA MINERA
CONVOCATORIA A PROPUESTAS Nº 6-74
Se convoca a las Empresas Constructoras de 1ra. y 2da. categoría inscritas en el Consejo Nacional de Obras Públicas y Cámara Boliviana de la Construcción a presentar propuestas, para la construcción e instalación de la Red de Alcantarillado, para la urbanización "La Ciudadela" de la ciudad de Oruro.
La adjudicación de las propuestas se realizará en estricta sujeción a lo estipulado por el Decreto Ley Nº 10120 de 2 de febrero de 1972.
Los planos y pliegos de especificaciones, serán proporcionados en el Departamento Técnico del Consejo Nacional de Vivienda Minera, Edificio CONAVI, Décimo piso, a partir del día miércoles 15 de Enero de 1975, previo pago de $b. 500.—
Las propuestas deberán ser presentadas en la Secretaría General de la Institución, en sobre cerrado y lacrado, hasta el día Lunes 3 de febrero de 1975, a horas 11 y 30 a.m.
La Paz, diciembre 27 de 1974
EL DIRECTORIO

CASA DE RENTA A UNA CUADRA DE LA PLAZA MURILLO
..Con 2.000 m2. de construcción. Edificación de primera clase en hormigón armado, de fácil remodelación.
VALOR $us. 280.000.--
Tratar en Indabuyo 1089, Teléfonos 29331-54954

El regalo mejor recibido y el más apreciado
Joyas que escriben
c. Pluma y Boligrafo de plata esterlina Parker 75. Regale la riqueza sutil de la plata esterlina... el metal que embellece con el uso. La pluma se acomoda a la personalidad de su dueño en una manera única: la punta puede hacerse girar 360º hasta tocar el papel precisamente en el ángulo que a usted le resulte más natural. Juegos con boligrafo disponibles en una gran selección de grados de punto y colores de cañón.
PARKER
Fabricante de las plumas más solicitadas del mundo
REPRESENTANTES PARA BOLIVIA
LA JUVENTUD Ltda.
LA PAZ CALLE COMERCIO 900 TELEFONO 41939
COCHABAMBA PLAZA 14 DE SEPTBRE. TELEFONOS 4486 - 2780
SANTA CRUZ CALLE AYACUCHO 214 TELEFONO 27130

EN VENTA EQUIPO NUEVO PARA MINERIA O INDUSTRIA
3 Elevadores de cangilones (capachos) de 9.25 metros completos.
1 Equipo igual al anterior de 7.60 metros.
1 Equipo transportador de cinta de 2.80 metros.
1 Plataforma de fierro perfilado de 6 por 4 metros y otros de menor tamaño.
Informes: Teléfono 27881 de 8 a 10 y de 13 a 15.

INDUSTRIA BOLIVIANA DE CAL
IBOCAL Ltda MR
CAL INDUSTRIAL
* Para Agua potable
*Curtiduría
*Fabricación de azúcar
*Perforación de pozos petrolíferos
*Proceso metalúrgico
Variedad de calcitas y calizas
IBOCAL Ltda CAL INDUSTRIAL Ley 97%
IBOCAL Oruro A. Mier 914
TEL. 51067 CASILLA 146 CABLES IBOCAL
"BONDA" AGENCIA - ORURO

¡QUE REGALO!!
AUTORADIOS BLAUPUNKT
PARA TODO TIPO DE VEHICULOS (12 VOLTIOS)
BOSTON 1 ONDA LOCAL
TOCANTINS 1 ONDA LOCAL
TIPO SOLINGEN ONDA MEDIA FM.
JATOBA 3 BANDAS ONDA CORTA 1 BANDA ONDA MEDIA
ABAETE 3 bandas
¡Y... APROVECHE ESTA OFERTA POR NAVIDAD!
Por compra de cualquier AUTORADIO del 9 al 31 de Diciembre la instalamos en su vehículo GRATIS en
NUESTRO SERVICIO TECNICO DE EL ALTO TELF. 59342
HANSA Ltda. La firma boliviana de su confianza con más de 65 años al servicio del país
DEPTO. TECNICO Tels. 42836 - 55219- 53661
Sucursales: COCHABAMBA-ORURO-POTOSI-SANTA CRUZ-SUCRE-CAMIRI-TARIJA-TUPIZA-VILLAZON

Desarrollo armónico y equilibrado del país

# Empezó análisis de estrategia para el desarrollo industrial

Inmediatamente después de la posesión del Consejo Consultivo del Ministerio de Industria, Comercio y Turismo empezó a analizarse ayer la estrategia integral para el desarrollo industrial del país, con el fin de buscar un crecimiento armónico y equilibrado de todas las regiones del territorio, que será incluido en el Plan Quinquenal, anunció ayer a PRESENCIA el titular de esa cartera, Gral. Víctor Gonzales Fuentes.

Para el desarrollo industrial, del país se buscará fundamentalmente la racionalización de la producción nacional, a través de la vigencia de normas básicas industriales, fomento de la actividad artesanal y la acción concertada del Estado y la empresa privada, dentro de un marco de entendimiento armónico para beneficio exclusivo de la Nación y su progreso, dijo el Gral. Gonzales.

La Comisión Asesora fue posesionada antes del medio día de ayer y está integrada por los dos Subsecretarios del Ministerio Rolando Pereyra y Jorge Inarra y por los señores Hans Elsner, Luis Palenque y Alfredo Olmedo, en representación del sector industrial; Mario Grissi y Roberto Vasquez, por el sector hotelero y turístico; Victor Hugo Villegas y José Miranda, por el rubro comercial.

Después de que el Consejo Consultivo fue posesionado, el Ministro de Industrial, Comercio y Turismo dio a conocer a los miembros del citado grupo las bases, resumidas en siete puntos, del trabajo y proyecciones que se busca realizar desde esa cartera.

El Ministro dijo a PRESENCIA que los siete puntos del programa básico suponen un trabajo a corto y mediano plazo, es decir hasta 1980, período en el cual deberá cumplirse la llamada etapa de "reconstrucción nacional" bajo la conducción de las Fuerzas Armadas y el Gobierno del Gral. Banzer.

Los siete puntos resumidos son los siguientes:

1.- Plan Nacional de Abastecimiento con dos fases: la primera para ser cumplida durante 1975 y otra a ser ejecutada hasta 1980.

Este aspecto, como los demás, deberá ser cumplido en absoluta coordinación de todos los sectores de la producción actividad nacional, en base a previsiones y disponibilidades actuales, sobre todo en lo que se refiere a los artículos de primera necesidad.

Dentro de esa materia, desde el Gobierno se alentará el autoabastecimiento de artículos de primera necesidad, sobre todo en lo que se refiere al trigo, fortaleciendo las actuales medidas de fomento y garantía para el productor, con miras a ser alcanzado de que todas las instituciones, deben consumir harina nacional y trigo del país.

El fomento y la planificación de la producción de alimentos básicos serán cuidadosamente analizados para el aprovechamiento de las coyunturas económicas que se presentan y para garantizar el mercado a la producción nacional.

2.- Definición de la Política para inclusión al Plan Quinquenal de Desarrollo Industrial.

En este aspecto, se trabajará fundamentalmente en base a la normalización de la producción nacional, de modo que las manufacturas sean competitivas, sobre todo, en calidad.

El Ministro anunció que a corto plazo se pondrá 100 normas de producción que deberán ser observadas para las manufacturas nacionales.

Hasta el próximo mes de febrero se instalará un Laboratorio de Normas, a un costo de 250.000 dólares, que servirá de la calidad de la producción nacional; inmediatamente después se creará el Laboratorio de Metodología, cuya misión será la instauración y estandarización de las pesas y medidas para el comercio y la industria.

3.- Creación, en el Ministerio, de un centro de información y estadísticas de todos los sectores de la actividad y producción. En este empeño se contará con la colaboración del Centro Nacional de Computación (CENACO).

El Ministro explicó que para una cartera de la importancia de Industria y Comercio es imprescindible disponer de información precisa sobre producción nacional, internacional, oportunidades de comercialización, fuentes de aprovisionamiento interno y externo y otras básicas; además de estadísticas para la formulación de programas comerciales e industriales.

4.- Programa Nacional de Comercialización de los Productos Agroindustriales.

5.- Fomento a la exportación de productos no tradicionales, procurando que aquellos que se acojan a los beneficios de las disposiciones en vigencia y las que serán dictadas sean de mayor valor agregado posible, es decir que utilicen la cantidad más grande de materia prima nacional.

7.- Fomento a la artesanía nacional, desde las manufacturas hasta la crianza de animales, como la vicuña, cuya lana es apreciada y sirve de materia prima para manufacturas de gran calidad.

En los primeros días del próximo mes de enero, el Ministro Gonzales se reunirá nuevamente con los miembros del Consejo Consultivo para conocer el criterio de estos sobre el programa básico antes mencionado.

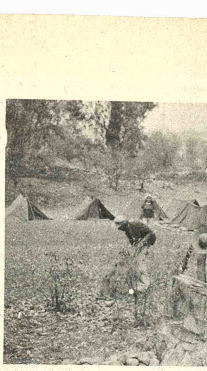

- ENCUENTRO DE JUVENTUDES DEL SUR.- En la ciudad de Tarija se realizó el Tercer Encuentro Regional de Juventudes, en el que participaron 200 líderes. El Encuentro contó con el patrocinio de la Subsecretaría de Juventudes y la organización de autoridades civiles y militares del Departamento de Tarija.

Los participantes decidieron efectuar otro Encuentro con jóvenes de Sucre, Potosí y Tarija. Se espera que intervendrán alrededor de 600 delegados.

A tiempo de clausurar el Tercer Encuentro, se procedió a la organización de la Primera Centuria de 100 Jóvenes voluntarios que compondrán la Legión de los 1.000, dentro del programa del Movimiento Nacional de Juventudes.

Arriba, una vista del campamento que se organizó en Tarija.

# Banco Agrícola dará créditos para la compra de tractores

El Banco Central de Bolivia establecerá una línea de refinanciamiento hasta tres millones de pesos bolivianos, en favor del Banco Agrícola de Bolivia, con destino exclusivo a la compra de tractores de producción nacional por parte de los agricultores del país. El establecimiento de esa línea de refinanciamiento ha sido autorizado por el gobierno, mediante decreto supremo.

Esa disposición, en su parte considerativa, señala que una comisión nacional, creada para estudiar las posibilidades de instalación de un centro industrial para la producción y montaje de tractores, ha cumplido ese propósito y que, de acuerdo a convenio con Fiat Concord Argentina, se ha establecido una fábrica de tractores, la primera en Bolivia.

Expresa además, que de acuerdo con las condiciones de operabilidad comercial de la fábrica, se han establecido facilidades crediticias en favor de los productores y campesinos, a fin de que éstos puedan adquirir los tractores y contribuir, con su uso, a la mecanización agrícola.

El decreto supremo, en su parte resolutiva, dice:

Artículo 1°.- Autorizase al Banco Central de Bolivia el establecimiento de una línea de refinanciamiento bancario hasta la suma de $b. 3.000.000.- (Tres millones de pesos bolivianos) en favor del Banco Agrícola de Bolivia, con destino exclusivo a financiar la compra de tractores de producción nacional por parte de los agricultores del país.

Artículo 2°.- El Banco Agrícola de Bolivia otorgará créditos correspondientes sólo a los agricultores agrupados en cooperativas, extremo que se probará fehacientemente a tiempo de formular la solicitud de crédito correspondiente.

Artículo 3°.- Los créditos que otorgue el Banco Agrícola de Bolivia sólo serán por montos que cubran el valor de insumos nacionales utilizados en la fabricación de tractores. Dichos montos serán establecidos entre el Ministerio de Industria, Comercio y Turismo y la Empresa FANATRAM.

Artículo 4°.- El plazo de créditos estará condicionado al proyecto agropecuario que se señale en la respectiva solicitud pero en ningún caso será superior a los cinco años. La tasa de interés a la que el Banco Agrícola otorgue créditos, no podrá ser superior al 15% anual sobre saldos deudores sin ningún otro recargo o gravamen.

Artículo 5°.- Los anteriores créditos deberán ser estrictamente supervisados por el Banco Agrícola de Bolivia y estar garantizados con el propio tractor en calidad de garantía prendaria u otro tipo de garantía que exija el Banco Agrícola a su satisfacción, debiendo las cooperativas asumir la responsabilidad mencionada del crédito.

Artículo 6°.- Las demás condiciones de la línea de refinanciamiento serán establecidas entre el Banco Agrícola de Bolivia y el Banco Central de Bolivia en el respectivo documento que al efecto suscribirán.

# Harán conocer informe sobre puertos peruanos y chilenos

El Ministerio de Transportes y Comunicaciones hará conocer la próxima semana un informe sobre las condiciones que ofrecen los puertos chilenos y peruanos para la carga boliviana, según informaron autoridades de ese Ministerio.

El informe ha sido entregado al titular de Transportes, Julio Trigo Ramírez, por los miembros de una comisión de técnicos nacionales que viajaron hace días a los puertos sobre el Pacífico, con el fin de averiguar las causas del abarrotamiento de la carga en tránsito para Bolivia.

Los miembros de la comisión que retornó el 24 último, adelantaron que las autoridades portuarias del Perú y Chile mostraron amplia disposición para solucionar situaciones anormales que perjudican a las importaciones y exportaciones bolivianas.

# Las obras de la Autopista tienen un avance del 8%

Las obras de construcción de la Autopista a El Alto tienen un avance del 8 por ciento, informó ayer a la prensa el Director de ese proyecto, Ing. Carlos Lora Jordán.

La iniciación de estas obras tropezaba con la dificultad de que no se habían liberado los dos jos de las casas afectadas por el trazado de construcción de la autopista.

Al respecto, el Ing. Carlos Lora señaló que, al presente, se ha podido comprobar que el 95 por ciento de las casas afectadas han sido desocupadas sin ninguna oposición, y que ello, naturalmente, facilitaba la aceleración de las obras.

Para las familias afectadas por la Autopista se ha dispuesto la construcción de casas en las zonas de Villa Adela (El Alto), Achachicala y en una zona adyacente al monumento a Kennedy.

Estas casas están clasificadas en tres categorías, para compensar a los afectados de acuerdo al valor de sus inmuebles. Las viviendas de la zona de Villa Adela y de Achachicala han sido prácticamente concluidas y las próximas al monumento a Kennedy se encuentra en plena etapa de construcción.

# La FAB invertirá $us.. 978.330.- en compra de tres helicópteros

La Fuerza Aérea Boliviana suscribió un contrato con la firma francesa Société Nationale Industrielle "Aerospatiale" para la compra de tres helicópteros con una inversión de $us. 978.330.- la operación en la cual la firma "Copar S.A." figura como garante.

El Comando de la Fuerza Aérea señaló que esta operación podría ser ampliada hasta completar la adquisición de cinco helicópteros, destinados a las necesidades de la FAB.

La firma del contrato estuvo a cargo del Comandante de la FAB Gral. Oscar Adriázola Valda, y por parte de la firma francesa el Cnl. René André Lacroix, delegado para América Latina de la empresa "Aerospatiale".

El acto se realizó en presencia del Agregado Comercial de Francia en Bolivia, Pierre de Bourran; las autoridades de la FAB, encabezadas por el Jefe de Estado Mayor Cnl. Luis García Pereira, Jefes de Departamento de Estado Mayor de la FAB y Jorge T. Lavadenz, representante de "Coper".

OBJETIVOS

Los helicópteros "LAMA" fueron elegidos entre otros modelos, en razón de que este tipo de aparatos posee características adecuadas para operar con eficiencia en zonas geográficas como Bolivia, según se informó.

La adquisición de los tres helicópteros, considerados entre los más modernos del mundo, incluye equipo adicional de herramientas, repuestos y otros accesorios que permitirán el mantenimiento de esos aparatos durante dos años.

Los tres helicópteros serán entregados a fines de marzo de 1975. Dentro del contrato fue mado se estipula un plan de entrenamiento al personal de pilotos y técnicos bolivianos, que se trasladará hasta la fábrica, en Marignane, y a la Escuela de Turbomeca, en Tárnos, Francia.

# En Colombia se realizará un curso sobre Pastoral Juvenil

- Un Curso sobre Dinámica de Grupo y Pastoral Juvenil ha sido organizado por la Conferencia Boliviana de Religiosos, en colaboración con el Instituto de Pastoral Juvenil de Bogotá (IPLAJ).

Este curso está abierto a religiosos, religiosas y seglares, comenzará el próximo 2 de enero para concluir el 15 del mismo mes, en el Colegio Don Bosco de La Paz.

IPJAJ es centro de gran experiencia en la materia y será el encargado de enviar a los profesores que dictarán el curso.

Las inscripciones se reciben en la Secretaria de la Conferencia de Religiosos, casilla 283, La Paz; teléfono 41920, de La Paz.

Los programas y demás detalles de ese curso serán facilitados oportunamente a las personas que se inscriban. La cuota de inscripción total es de 250 pesos bolivianos.

# Directorio del Banco de la Vivienda se posesiona hoy

El titular de Urbanismo y Vivienda posesionará esta tarde a los miembros del Directorio del Banco de la Vivienda, ratificados en su totalidad luego de presentar renuncia acogiéndose a lo dispuesto por la Ley del Servicio Civil Obligatorio.

Los Directores que representan a las acciones de la serie "A", que pertenecen al estatal, son los siguientes: por el Ministerio de Finanzas: Lic. Victor Romero Lazcano, como Titular y Lic. Javier Gonzales Escóbar, como Alterno; por el Ministerio de Urbanismo y Vivienda: Arq. Mario Quezada Ibáñez, como Titular y Hugo Montoya Peirano, como Alterno; por el Ministerio de Coordinación: Lic. Hugo Badani Montaño, como Titular y Julio Etienne Peláez, como Director Alterno.

Para representantes de las acciones de la Serie "B" se mantienen los nombramientos de los señores Wenceslao Alba Quiros, Enrique Montaño Escóbar y Ernesto Wende Frankel, como Directores Titulares y Hugo Castellanos O., René Ferrufino y Eduardo Olivo como Directores Alternos.

Según se informó en el Ministerio de Urbanismo y Vivienda, una de las primeras tareas del nuevo Directorio será la designación del nuevo Gerente del Banco de la Vivienda, ya que el actual Gerente Lic. Jorge Fernández, presentó renuncia irrevocable a su cargo en carta dirigida al Presidente del Directorio, el Ministro Walter Nuñez Rivero.

El Banco de la Vivienda fue fundado el 26 de abril de este año, con un capital inicial de $b. 25.000.000 como contribución estatal más el aporte de accionistas privados a través de 9.000 acciones que fueron puestas a disposición del público.

# Sendu concretará hoy créditos para tres alcaldías

Esta tarde, a horas 16, en el despacho del Ministerio de Urbanismo y Vivienda, se procederá a la firma de los contratos que establecen las condiciones del crédito que ha otorgado el Servicio Nacional de Desarrollo Urbano a las alcaldías de La Paz, Quillacollo y Llallagua.

El monto del crédito total es de $b. 4.600.000 y será utilizado en obras de alcantarillado y mejoramiento urbano en los tres distritos.

Decaído?

OPOVITAM es el más nuevo y más adelantado producto, de sorprendente y bien probada eficacia para reforzar y renovar el

vigor varonil

en hombres agotados y decaídos prematuramente. OPOVITAM contiene Metiltestosterone y Extracto Testicular (HORMONAS SEXUALES MASCULINAS) necesarias en el hombre para evitar o combatir el prematuro decaimiento, DEBILIDAD SEXUAL, falta de entusiasmo para todo, y síntomas característicos de prematuro agotamiento.

OPOVITAM no contiene excitantes.

FABRICADO EN ESTADOS UNIDOS

Vuelva a sentirse virilmente activo y animoso. Pida en Farmacias y tome

OPOVITAM

PARA HOMBRES

"0-52 A


# BUENA GRATIFICACION

- A quien proporcione datos sobre una camioneta doble cabina color naranja ladrillo, marca International o Chevrolet, que sufrió abolladuras y raspaduras en todo el lado izquierdo durante un choque ocasionado en la anterior semana.

Se guardará absoluta reserva. Llamar a los teléfonos 22730-22469


# DR. JUAN GUERRA MERCADO

De regreso del VI Congreso Latinoamericano de Microbiología en Caracas (Venezuela) tiene el agrado de comunicar a los distinguidos médicos y clientes amigos, que ha reabierto su Laboratorio de Análisis Bacteriológicos y Clínicos.

DIRECCION: "Centro Médico de Diagnóstico".- Avenida 6 de Agosto 2404 Tel. 21280-20016.



# YA LLEGA EL SORTEO DE "LA NOVIA DE A. Y. P."

Acuda a Mutual "La Primera" deposite $b 1.000.- y gane una casa o departamento de $b. 170.000.-

No olvide quedan pocos días... sorteamos el día 28 de diciembre

Esperamos su ahorro en Ayacucho 207 (ALTOS)



# CLUB SOCIAL PETROLERO

El club social petrolero, desea a todos sus socios, familiares y simpatizantes:

UNA FELIZ NAVIDAD Y UN VENTUROSO AÑO NUEVO

La Paz, Diciembre de 1974


# ACTA DEL SORTEO DE LA RIFA DE NAVIDAD 1974 DEL CLUB DE LEONES "LA PAZ"

En la ciudad de La Paz, a horas 19:00 del día miércoles 25 de Diciembre de 1974, en los Estudios de Televisión Boliviana, con la presencia del Notario de Fé Pública Dr. Aquiles Echenique que suscribe dando Fé; Presidente del Club de Leones "La Paz" Dr. Roberto Ramallo Quiroga; Autoridades Leonísticas y numeroso público; se procedió al sorteo de la Rifa de Navidad del CLUB DE LEONES "LA PAZ", que mereció la unánime cooperación de toda la colectividad paceña; dejándose constancia del rendido agradecimiento de los Directivos del referido Club de Leones.

Los números que resultaron premiados en el Sorteo efectuado, son los siguientes:

| | |
|---|---|
| 1º UNA CASA EN ALTO OBRAJES | 43853 |
| 2º Un refrigerador de 12 p3 | 45505 |
| 3º Un televisor PHILIPS de 24'' | 18084 |
| 4º Un televisor PHILIPS de 24'' | 48469 |
| 5º Un televisor PHILIPS de 17'' | 59169 |
| 6º Un televisor PHILIPS de 17'' | 64006 |
| 7º Una grabadora PHILIPS | 55334 |
| 8º Una cocina a gas de 4 hornillas | 11137 |
| 9º Una cocina a gas de 4 hornillas | 20167 |
| 10º Una cocina a gas de 4 hornillas | 13229 |
| 11º Una máquina de coser a pedal | 13186 |
| 12º Un radio receptor, RL 316 | 60764 |
| 13º Una batidora de 220 v. | 57667 |
| 14º Una licuadora de color de 220 v. | 56438 |
| 15º Una olla de presión | 68939 |
| 16º Una libreta de Ahorros en Mutual "La Paz" | 69166 |
| 17º Una libreta de Ahorros en Mutual "La Paz" | 44095 |
| 18º Una libreta de Ahorros en Mutual "La Paz" | 46206 |
| 19º Una libreta de Ahorros en Mutual "La Paz" | 69385 |
| 20º Una libreta de Ahorros en Mutual "La Paz" | 20157 |

En constancia los concurrentes suscriben la presente ACTA, de la que doy Fé.

La Paz, 25 de Diciembre de 1974.

Fdo. Dr. AQUILES ECHENIQUE, Notario de Fé Pública; Dr. ROBERTO RAMALLO, Presidente del Club de Leones "La Paz"; Lic. VICTOR GONZALEZ, Secretario del Club de Leones "La Paz" y Lic. LUIS MURILLO, Tesorero del Club de Leones "La Paz".

Gerente de CONAVI:

# Reajuste de precios de viviendas s aplicará sobre saldos deudores

El Gerente Ejecutivo de CONAVI dijo que el gobierno había adoptado la medida de reajustar en un 60% el precio de las viviendas, para cortar la subvención estatal a este programa con fondos del Tesoro Nacional.

Dijo que desde la devaluación del peso boliviano en octubre de 1972, el gobierno había cubierto $b. 7.035.034.97 de déficit, originado en la diferencia de cambio.

El Lic. Federico Salces, dijo que con la medida se buscaba mantener el Fondo para Construcciones, creado a través de aportes patronales del 2 1/2 por ciento sobre planillas de haberes. Dijo que por disposición del gobierno CONAVI deberá solventar la diferencia a partir de la gestión fiscal de 1975 y por lo tanto deberá utilizar sus propios recursos para la subvención.

Salces señaló que desde su creación, CONAVI ha manejado el Fondo de $b. 118.265.590.95 más un Fondo Social Ordinario o Capital de Arranque de $b. 3.597.901.03, que no alcanzaría a cubrir el reajuste por la diferencia de cambio que alcanza a $b. 147.858.940.45.

Interrogado sobre la fecha en que se empezará a pagar el reajuste, el Lic. Salces Paz dijo que estos serían cancelados a partir de los primeros días de la próxima gestión fiscal. Señaló que actualmente se estudian los mecanismos y la aplicación del Decreto sobre los saldos deudores de todos los proyectos que tiene CONAVI.

El Lic. Salces dijo que con la devaluación del peso boliviano, en octubre de 1972 se había incrementado la deuda al Banco Interamericano de Desarrollo. Del crédito TF-BO - 61 por $us. 4.000.000 se amortizó apenas -dijo - 899.740.31, quedando un total por pagar de $us. 3.724.425.98. La diferencia del tipo de cambio representa $b. 31.210.689.71, que CONAVI deberá amortizar desde el próximo año.

En el crédito 151- SF/BO, por $us. 5.328.011.92, la cifra en contra de CONAVI es de $b. 55.556.426.77.

El ejecutivo del Consejo Nacional de Vivienda anunció que esta tarde el Ministro de Urbanismo y Vivienda explicará

# Realizan investigación sobre un robo en Conavi

- Seis empleados del Consejo Nacional de Vivienda han sido suspendidos hasta que concluyan las investigaciones que realiza la DIN para establecer si existen personas comprometidas en el robo que se produjo de la caja de esa institución durante el pasado fin de semana.

El Lic. Federico Salces Paz, en conferencia de prensa, reveló algunas irregularidades que concurrieron a la perpetración de este delito.

Dijo que no se explicaba porque ese dinero se encontraba guardado en simples cajas de madera y no en la caja fuerte de CONAVI como correspondía. Señaló por otro lado, que la retención de estos fondos en la sección caja por espacio de aproximadamente 15 días era irregular.

Salces señaló que de los $b. 30.279.66 que fueron sustraídos entre la noche del sábado 21 y la madrugada del domingo 22, $b. 9.963.22 correspondían a sueldos extraordinarios impagos (o primas extras que CONAVI paga dos veces al año), $b. 16.887.51 a aguinaldos sin pagar, $b. 1.918.090 correspondientes a anticipos de la primera quincena del 74 y $b. 2.510.03 a contratistas impagos.

Consultado por la prensa, sobre cómo una institución que según informaciones oficiales tiene un elevado déficit puede pagar primas que corresponden a gestiones como superavit o ganancias, el Lic Salces dijo que esta disposición estaba vigente desde la creación de CONAVI y que tenía vigencia en bancos e instituciones descentralizadas en la misma situación.

El Gerente de CONAVI, denunció la existencia de numerosas irregularidades provenientes de gestiones anteriores. Dijo que el cajero encargado de la custodia y pago de los fondos de la institución no había presentado la "fianza o caución" que exije la ley.

Dijo que se iniciaria un juicio administrativo a los responsables de estas anomalías. Señaló que había ordenado que se investigue a fondo el problema, y que por otro lado se estaba preparando un estudio completo para reestructurar el Consejo de Vivienda en los primeros días de enero.

# Se sugiere creación de dos cajas para el Seguro Social

..La seguridad social del país debería contar con dos grandes cajas, según opinó el Director Ejecutivo de la CNSS, Dr. Jorge Rojas Tardio, quien adelantó que una de ellas se abocaría a los seguros inmediatos y la otra a los de largo plazo.

Ese planteamiento surgió en una entrevista de esa autoridad y sus inmediatos colaboradores con la prensa para informar sobre el estado en que se encuentra la Caja Nacional de Seguridad Social y los planes para llevar a cabo su reorganización y administración.

El Dr. Rojas Tardio dijo que su criterio se basaba en la complejidad de los problemas que confronta la Caja N muchos de los que fu buidos a su organizació

Dejó clara la idea d formación de dos gran quedará supeditada a u posterior detenido de pa organismos relaciona seguridad social, a los en última instan decisión respecto a veniencia o inconvenie rar a la práctica esa id

La caja de seguros s inmediato plazo tendrá a los aspectos relat prestaciones médicas, reorganización y administración, ternidad, consultas prestaciones de este tipo de las internaciones hos

Las estadísticas del pre han dado la cifra d asegurados y beneficiar CNSS en todo el país, incluye 1.271.050 cons dicas.

De la población total por la CNSS, a La Pa ponden 266.180 person mente al 42%.

La Caja Nacional de S Social prevé dar a su ate mediata con apenas 695 c médicos, dentistas, labor y otros, además de 486 en y 652 empleados admin en todas sus filiales de

En base a esas cifras, se que hay un déficit consid las prestaciones que se pero que para las nuev dades de la CNSS no se reclamaciones "inflad pues calificaron los servi fesionales y otros co primera clase", dentro de taciones que se confronta

Los seguros a largo volucran las prestacio invalidez, vejez y muerte naciones laborales, bas jubilaciones con otorgam pensiones o rentas.

Actualmente, la ca asegurados se aproxima personas de las que el proviene del sector de l no sólo estatal o nacio sino de la privada, tanto como pequeña.

Las planillas mensuales al sector de rentistas a aproximadamente a 12 mi pesos que, debido a las bonificaciones de conse dispuestas por el gobierno pagar a dicho incremento derable de los efe presupuestarios de la CNS

# BANCO DEL ESTADO

## CONVOCATORIA A PROPUESTAS

*A solicitud de la Cámara Boliviana de la Construcción la convocatoria a propuestas a las Empresas Constructoras de 1a. y 2a categoría para la construcción de ALMACENES GENERALES DE DEPOSITO del BANCO DEL ESTADO en la ciudad de Santa Cruz, en la zona Sur-Este 4to. anillo, se amplía hasta el 13 de Enero de 1975 a horas 16.*

*La Paz, 27 de Diciembre de 1974*

*RELACIONES PUBLICAS*

# CORPORACION MINERA DE BOLIVIA

## EDUCACION

De acuerdo con el Calendario Escolar aprobado por el Ministerio de Educación y las resoluciones de la Corporación Minera de Bolivia, se imparten las siguientes instrucciones:

1. El Período de Organización se realizará del 16 al 31 de enero próximo para cumplir las siguientes actividades iniciales: Pruebas de habilitación, matrícula e inscripciones y planificación del trabajo escolar.

2. El personal docente y administrativo, con excepción del que hubiere fenecido su contrato de trabajo, necesariamente retornará a la respectiva fuente y centro de trabajo, donde prestó servicios durante la gestión de 1974 bajo registro de asistencia desde el 21 de enero. No se aceptará ninguna licencia después de la vacación.

3. En la primera quincena de enero, se publicará por prensa únicamente la lista nominal de los nuevos profesores admitidos a los cuadros de la docencia minera. Las transferencias inter-empresas y las reubicaciones se ejecutarán al nivel de cada Empresa, entre el 25 y 31 de enero, en base a las listas aprobadas.

4. La Corporación Minera, reitera que las solicitudes de trabajo y las transferencias serán debidamente evaluadas en función de los requerimientos del Servicio de Educación. Las solicitudes no implican compromiso tácito de la Empresa para conceder trabajo.

5. Se comunica a los egresados de las escuelas normales del país, que la fuerza laboral docente se halla completa y, en consecuencia, rogamos no insistir en su ubicación en los servicios educativos de la Corporación Minera.

La Paz, diciembre de 1974.

DEPARTAMENTO DE EDUCACION.

# La minería siguió siendo la principal fuente de divisas

## La empresa privada consumió la mayor parte de las divisas

Entre enero y octubre de 1974, el sector minero nacional continuó siendo la principal fuente proveedora de divisas para la Nación y el pilar de la economía del país, mientras que en el mismo período la empresa privada consumió las mayores divisas del total de la demanda de moneda extranjera, según un informe preparado por el Banco Central de Bolivia.

En los primeros diez meses de este año, el total de divisas recibido por el Banco Central, fuente centralizadora de la moneda extranjera que ingresa al país por concepto de operaciones comerciales, alcanzó a los 416.9 millones de dólares, agrega el informe oficial.

Un total de 371:300.000 dólares fueron vendidos por el Banco Central para satisfacer los diversos requerimientos de los sectores productivos del país. De este monto, el 80,3 por ciento fue demandado por la empresa privada.

En el capítulo dedicado a la moneda, banca y créditos, el informe preparado por el Banco Central sobre la actividad económico-financiera de los primeros 10 meses de 1974 en el país, dice: "Las entidades que hicieron mayores entregas de moneda extranjera fueron: YPFB, 15.4 millones de dólares; Comibol, 9.3 millones de dólares; ENAF, 5.9 millones de dólares; los Bancos, 5.3 millones de dólares; las empresas mineras medianas y chicas, 5.3 millones de dólares y el sector agropecuario, 4.2 millones de dólares".

"De los resultados del período acumulado enero-octubre, se observa que los ingresos alcanzaron a los 416.9 millones de dólares y los egresos a 371.3 millones de dólares, registrando aumentos de 86.1 millones de dólares y 68.7 millones de dólares, respectivamente, en relación a similar período, del año pasado; se registró a la vez un superavit de 45.6 millones de dólares, determinado por las mayores entregas del sector minero, cuya participación fue de 30 por ciento en el ingreso total, siguiendo YPFB con el 22.8 por ciento", asegura el informe oficial del Banco Central.

Los 416.9 millones de dólares que percibió este Banco por los diversos ingresos del país, están desglosados de la siguiente manera y por fuentes proveedoras de divisas: la minería aportó en los primeros 10 meses de 1974 con 211.1 millones de dólares, YPFB con 95.1, el sector agrícola con 35, los Bancos con 5.3, los particulares con 11.5, el sector fiscal con 11.2 y varios con 23.5.

En cuanto a las ventas de divisas, según el informe el sector privado demandó el 80.3 por ciento de los 371.3 millones de dólares entregados, o sea 298.1 millones de dólares.

Las ventas de divisas hechas por el Banco Central son desglosadas de la siguiente manera para el sector privado, los bancos nacionales retiraron 150.837.115 dólares, los bancos especializados 745.599.89 dólares y los bancos extranjeros 146.809.410.04 dólares. La suma alcanza a 298.008.741.08 dólares.

"Los bancos nacionales que mayor volumen de divisas transfirieron al sector privado fueron: el Banco del Estado con 52.8 millones; el Mercantil, 22.7; el Boliviano de Comercio, 22.5 y el Nacional de Bolivia, 15.8 millones de dólares. Entre los bancos extranjeros el de mayor demanda fue el Banco do Brasil, comprando divisas por un valor de 46.4 millones de dólares, siguiéndole el Popular del Perú con 35.2 millones de dólares y el Of. America 31.6 millones de dólares", dice el informe oficial.

"La demanda de divisas por parte del sector público alcanzó a 73.2 millones de dólares, con una significación relativa del 19.7 por ciento en el total", finaliza el informe del Banco Central en el capítulo referido a divisas, bancos y créditos.

# Piden urgente ayuda médica para San Miguel de Velasco

Un urgente pedido de auxilio médico fue formulado desde San Ignacio de Velasco por el principal dirigente cívico de esa localidad al Presidente de la República, mediante telegrama fechado el pasado 24.

El pedido se refiere al caso del brote epidémico de sarampión, que ha aparecido hace bastante tiempo en San Miguel y que, según el parte, ha causado muchas muertes de niños.

El mensaje, dirigido al Presidente de la República, está firmado por el Presidente del Comité Cívico de San Ignacio de Velasco, Dr. Rubén Sandoval Rios, que se establece que que la citada enfermedad continúa causando víctimas y que una comisión médica destacada al lugar no cumplió con su labor.

Copia del referido documento fue llegó a la Redacción de PRESENCIA, dice:

"Fin evitar más pérdidas niños campesinos San Miguel por complicaciones epidemia sarampión, ruego respetuosamente Su Excelencia ordenar urgente envío drogas y médicos epidemiologos. Doctores Gamarra Salvatierra no fueron San Miguel, localidad que, no obstante tener más de 2.500 habitantes, hace tiempo que no cuenta con servicio eléctrico por falta de carburantes y repuestos para su planta. No se conoce allí servicio de agua potable y apenas hay una posta sanitaria sin recursos.

Presidente de la República y al Ministro de Previsión Social y Salud Pública para pedirle su cooperación inmediata para encarar en mejor forma la difícil situación que allí se confronta.

Esas autoridades denunciaban que la comisión destacada por el Ministerio de Salud no había visitado San Miguel, el lugar más afectado por la epidemia. Pertenece a la circunscripción de la Provincia Velasco del Departamento de Santa Cruz.

Ese radiograma daba a entender que se habían registrado más de 60 decesos de niños, lo que se aproximaria a la cifra que se marco en la Provincia Angel Sandoval debido a las mismas causas.

PRESENCIA averiguó ayer en fuentes del Ministerio de Salud sobre este problema, habiéndose obtenido el criterio de que "se está a la espera del informe de la comisión que destacó a Velasco y Angel Sandoval para adoptar medidas".

El pedido del Dr. Rubén Sandoval Rios es elocuente en cuanto se refiere a la difícil situación que se tiene en San Miguel, localidad que, no obstante tener más de 2.500 habitantes, hace tiempo que no cuenta con servicio eléctrico por falta de carburantes y repuestos para su planta. No se conoce allí servicio de agua potable y apenas hay una posta sanitaria sin recursos.

# Se ha declarado a 1.975 el "Año de las Comunicaciones"

Por la magnitud de las obras que serán inauguradas en el transcurso de la próxima gestión, 1975 ha sido declarado "Año de las Comunicaciones", informó el Subsecretario de Comunicaciones, Alfonso Guzmán Ampuero.

Estas obras se refieren al funcionamiento del Sistema Nacional de Microondas, previsto para agosto próximo; la instalación de 138 equipos radiotelefónicos en igual número de poblaciones rurales del país; la incorporación de la red nacional de telecomunicaciones al sistema Vía Satélite, por medio de una estación terrena y la construcción de varios edificios de comunicaciones en varios puntos del territorio.

El Subsecretario de Comunicaciones expresó que el Centro Nacional de Comunicaciones, que se construye en La Paz, será inaugurado en 1977, año en que Bolivia será sede del Congreso Internacional de Filatelia.

Asimismo dio explicaciones sobre las actuales obras de construcción de los edificios de comunicaciones que se realizan en Cochabamba, Santa Cruz, Trinidad, Reyes, Riberalta y Cobija.

**AMPLIACION PARA EL SISTEMA DE MICROONDAS**

Guzmán Ampuero adelantó que actualmente se encuentran en fase de aprobación del Consejo Nacional de Economía y Planeamiento, la ampliación de la Red Nacional de Microondas hacia los distritos de Potosí, Chuquisaca y Tarija.

De aprobarse en CONEPLAN, el proyecto de ampliación será licitado internacionalmente.

# Cotizaciones de minerales

Nueva York, 26 (AP).-- Precios hoy de metales en Nueva York:

Antimonio, 2,25 dólares la libra, Nueva York.

Cobre, 72 5/8-74 centavos la libra, Connecticut

Plomo 24 1/2 centavos la libra, Nueva York.

Zinc, 38-40 centavos la libra, San Luis.

Estaño, 3.40 dólares la libra, Nueva York.

Oro 193.25 dólares la onza, Nueva York

Mercurio, 195 dólares el frasco, Nueva York.

Plata extranjera 4.815 dólares la onza, Nueva York

LONDRES

Estaño, 3.15 dólares la libra fina.

Plomo, 0.22 dólares la libra fina

Zinc, 0.36 dólares la libra fina

Cobre, 0,56 dólares la libra fina

Cadmio, 4.25 dólares la libra fina.

Plata, 4.63 dólares la onza troy.

Wolfram, 87.34 dólares la unidad métrica fina.

Antimonio, 32.00 dólares la unidad métrica fina.

Oro, 192 dólares la onza troy.

# Accidentes en Navidad

Según informes proporcionados por la Dirección de Tránsito, durante el feriado de Navidad se registraron cuatro accidentes en todo el país, calificados de imprudentes.

Los mismos se produjeron dos accidentes y varias infracciones "corrientes", como el incumplimiento de disposiciones reglamentarias y la conducción en estado de ebriedad. El mayor número de infractores a estas disposiciones pertenecen a conductores particulares, según el informe.

Uno de los accidentes de registro según el parte de La Paz-Oruro, a la altura de Patacamaya, donde resultó muerto un menor no identificado y dos personas heridas. Las primeras investigaciones dan cuenta que la responsabilidad recae en la persona del chofer Basilia Huallpa, que además no portaba un brevet y autorización. Los heridos fueron trasladados a la ciudad de Oruro y responden a los nombres de Cristina Zárate y Octavia Choque.

El otro se produjo a la altura del kilómetro 6 e igualmente resultó muerto un menor de ocho años, Juan Choque, atropellado por el camión placa 2-2699, conducido por Felipe Calle Flores.

En la ciudad de Santa Cruz también se registró un muerto; el accidente se produjo cuando el camión placa 5-8320 que conducía Mario Céspedes atropelló la motocicleta que conducía Félix Ortiz, quien murió casi instantáneamente.

En Potosí volcó el camión placa 3-7065, de propiedad de Roberto Castro y conducido por Fausto Cruz, sin desgracias personales. Según el parte, ambas personas se dieron a la fuga y actualmente son buscados por la policía.

# Promovieron escándalo en una cafetería

- Cuatro ebrios que provocaron escándalo en vía pública, causaron deterioros en el restaurante "Scaramuch" y se negaron a cancelar su consumo en dicho local de la Av. 16 de Julio, fueron conducidos a la DIN por un carro patrullero 110.

Pedro Simóns, Juan Carlos Addett Zamora Miguel Roca y Estalusjat Cesnera son los cuatro ciudadanos que trataron de agredir a la autoridad policial cuando ésta intentó persuadirlos a resarcir de los daños causados en el restaurante..


# LLOYD AEREO BOLIVIANO

## Informa:

Que su aeronave Fairchild F-27 CP-863, estando estacionada en el Aeropuerto de Trinidad a Hrs. 12:45 del día 26.12.74, fue golpeada por el avión Convair 440 CP-925 de propiedad de la empresa NEBA, ocasionando a la misma la rotura del alerón y la punta del ala derecha.

Este percance nos impedirá la atención regular de nuestros servicios de La Paz y Cochabamba a Trinidad, en vista de que sólo disponemos de un avión F-27 que atiende los itinerarios al Sur.

Siendo este el segundo percance que sufren nuestras aeronaves en el Aeropuerto de Trinidad en el lapso de 20 días, estamos solicitando a las autoridades correspondientes que adopten las medidas necesarias para evitar hechos que perjudican al LAB y a los servicios que presta.

La Paz, diciembre de 1974.

- NUEVO DIACONO.- La composición fotográfica muestra, arriba, a la izquierda, el momento en que el Arzobispo de La Paz ordena como Diácono a Jaime Virreira Guzmán, abogado, sociólogo y catedrático. A la derecha Monseñor Manrique abraza al nuevo Diácono al que se ve luciendo la casulla. Abajo, a la izquierda, un sacerdote le acaba de colocar la casulla y otro religioso tiene en sus manos la Biblia que el Arzobispo entregará al flamante Diácono. Finalmente, a la derecha, parte inferior, Jaime Virreira, vestido de túnica blanca, tendido sobre el suelo escucha las letanías que cantan los religiosos y el pueblo católico que se dio cita en la parroquia de San Pedro para presenciar y participar del acto litúrgico de esta ordenación.

# Jaime Virreira fue ordenado Diácono

- Momentos de profunda fe y devoción católicas inspiró la ceremonia de ordenación de Jaime Virreira Guzmán abogado y sociólogo boliviano, cumplida el miércoles 25 del presente mes en la parroquia de San Pedro.

Asistieron al acto litúrgico y a la misa que le siguió todas las órdenes religiosas de la localidad y el pueblo católico que llenó las naves de ese templo.

Poco antes de terminar el acto religioso, Jaime Virreira dio la comunión a cerca de 200 fieles.

Los padres del nuevo Diácono fueron las primeras personas en recibir la Hostia de manos de este. Asimismo, los esposos Virreira-Guzmán fueron quienes llevaron la ofrenda antes de la consagración.

CEREMONIA

Empezó el acto de ordenación con el ingreso en procesión del Arzobispo de La Paz, junto con los sacerdotes que le ayudaron en la concelebración del Santo Oficio.

Seguía a éstos Jaime Virreira vestido con ropa de color blanco, sin casulla. Los sacerdotes llegaron hasta el Altar Mayor mientras que Virreira se quedó fuera de éste.

Monseñor Manrique preguntó al Párroco si Jaime era digno de ser ordenado Diácono. El interrógado contestó que lo era, que había pasado todas las pruebas fijadas para ello. Monseñor Manrique se dirigió entonces al futuro Diácono y le preguntó si estaba listo para recibir la ordenación. A la respuesta afirmativa de éste, se le indicó que se tendiera en el suelo, en demostración de que moría para el mundo temporal.

En estas circunstancias, religiosos y pueblo en general cantaron las letanías, terminadas las cuales monseñor Manrique lo consagró Diácono imponiendo sus manos sobre la cabeza y al hacerlo le anunció su nueva condición.

Le colocaron entonces la casulla en prueba de que ya podía celebrar matrimonios, bautizar y dar la comunión, aunque no consagrar el Pan, ni decir misa, ni confesar.

El Arzobispo le entregó también la Biblia y cuando se dirigió al pueblo, les dijo que conocían bien al nuevo Diácono. Sabían de su magnífica labor religiosa y humanitaria en la ciudad y en el campo.

Recordó la entrega de Jaime Virreira a las cosas de Dios y su Iglesia; encomió el espíritu de abnegación y sacrificio por su prójimo y las nobles virtudes morales y espirituales "Pero Dios le ha pedido mucho más aún dijo Monseñor Manrique- le ha pedido una entrega total a su obra y Jaime ha respondido positivamente", en beneficio de la patria y de su pueblo.

# Servicio dental inaugurado atenderá a 1.500 escolares

El alto índice de caries dentales en la niñez del país fue considerado como una de las principales deficiencias que debe merecer especial cuidado de autoridades, padres de familia e instituciones del país.

La alerta fue dada ayer por el Director de la Unidad Sanitaria de La Paz, Dr. Freddy Calderón, en la inauguración de un consultorio dental escolar en la sede de la escuela "Agustín Aspiazu" de esta ciudad.

El Dr. Calderón hizo hincapié en la necesidad de precautelar la salud dental de la población, especialmente de la niñez, por lo que vertió conceptos elogiosos por la inauguración del mencionado consultorio y los planes de los Ministerios de Salud y de Educación para desplegar acciones de este tipo.

Se ha establecido que el elevado índice de caries dentales entre la población se debe a insuficiente nutrición y a la falta de higiene, por lo que se ha reiterado la necesidad de desplegar campañas de educación y profilaxis bucal.

**INAUGURACION DEL SERVICIO**

La inauguración del nombrado servicio dental escolar se produjo en presencia del Ministerio de Salud y del Director Nacional de Odontología de ese Ministerio, quienes coincidieron también en señalar la importancia de la preservación de la salud infantil.

Quedó establecido que en La Paz se cuenta con cinco de estos consultorios dentales escolares y que es propósito de las autoridades incrementar su número y habilitar otros en el interior del país.

El consultorio inaugurado en la escuela "Agustín Aspiazu" cuenta con todos los materiales para la atención de los 1.500 alumnos que allí estudian en tres turnos, incluso casos de emergencia de la zona de Sopocachi, donde está situada esa escuela (calles 20 de octubre y Agustín Aspiazu).

Se ha calculado en más de 33 mil pesos el costo del equipamiento del consultorio, al igual que los dentistas, es provisto por el Ministerio de Salud; la adecuación del local estuvo a cargo del Ministerio de Educación.

El horario de atención será desde las 9 a las 12 horas, en la mañana, y de 14 a 17 en las tardes. Se prometió que en base a los tratamientos que allí se hagan se llevarán a cabo programas de investigación epidemiológica dentaria.

En la foto, ayer, durante la inauguración del servicio dental escolar del establecimiento educativo "Agustín Aspiazu".

# Fallecimientos

**En la paz del Señor y confortado con los auxilios de la Santa Religión Católica y la Bendición Papal, ha dejado de existir el que en vida fue ejemplar esposo y abnegado padre**

**Sr. AGUSTIN FRANCO PACHECO**

**Benemérito de la Patria**

**(Q. E. P. D.)**

**Esmelia Monje de Franco, esposa; Celina, Julio, Esther, Marina y Laura Franco, hijas; Matilde, Juan, Carlos Franco, hermanos; Betty M. de Franco, Inés de Franco, hermanos políticos; Julio Arce, Julio Sagardia, Martha M. de Franco, hijos políticos y hermanos políticos, Carlos, Rubén y José Arce, Jorge Franco, Esmelia y Ana María Sagardía, nietos y demás familiares, ruegan a sus amistades, personas piadosas en forma especial a los Beneméritos de la Patria, residentes trupanenos, se dignen asistir a la traslación de los restos mortales del extinto al Cementerio General el día de mañana sábado 28 del presente a horas 11 a.m. El cortejo fúnebre partirá de la calle Manuel Martínez Nº 1811 Miraflores. Favor que comprometerá la gratitud de la familia doliente.**

**Servicios Funerarios Aliaga. Figueroa 773. Tels. 25676-64800**

**Ha dejado de existir el que en vida fue**

**Don LUIS RODRIGUEZ COA**

**Benemérito de la Patria**

**(Q. E. P. D.)**

**Esperanza Velásquez de Rodríguez, esposa; Luis, Mario Augusto, Absalardo, Betty y María Rodríguez Velásquez, hijos; Hilda L. de Rodríguez y Margarita de Rodríguez, hijas políticas, nietos, primos, tíos, sobrinos y demás familiares, ruegan a sus amistades y personas piadosas, muy especialmente a los Beneméritos de la Patria, Regimiento Tren, Federación de Choferes, Sindicato de Taxistas, Toyota Boliviana Ltda., y vecinos de la zona del Gran Poder, se dignen concurrir a la traslación de los restos mortales del extinto al Cementerio General el día de hoy viernes 27 del presente a horas 16 p.m. (4 de la tarde), El cortejo fúnebre partirá de la calle Montenegro Esq. Calama Nº 895. Favor que agradecerá la eterna gratitud de la familia doliente.**

**SERVICIOS FUNERARIA ALIAGA. Figueroa 773. Tels. 25676 - 64800.**


**EL MAYOR REGALO DE NAVIDAD PARA SU HIJA**

**UNA CASA PROPIA O DEPARTAMENTO**

**DE $b. 170.000.-**

Participe en el concurso "LA NOVIA A y P de Mutual La Primera"

Sorteo día 28 de diciembre

Inscribase hoy mismo en Ayacucho 207 (ALTOS)


Ministro Lechín Suárez

# No serán tocadas las regalías petroleras

SANTA CRUZ, 26 (PRESENCIA).- El Ministro de Coordinación despejó en esta ciudad la interrogante que despertaba susceptibilidad, con relación a las regalías: dijo que "no serán tocadas y por el contrario incrementadas".

El Ministro ha iniciado una serie de reuniones con el Comité de Desarrollo de Obras Públicas, Comité pro Santa Cruz y empresa privada.

Lechín Suárez dijo que se encuentra en esta ciudad con asuntos familiares pero que aprovechará su permanencia para buscar puntos de coincidencia sobre el proyecto de ley de Corporaciones de Desarrollo.

Mañana, en reunión con el Comité pro Santa Cruz, será analizado ese proyecto así como el proyecto sustitutivo que le fue presentado en esta ciudad.

El proyecto original ha sido rechazado por Santa Cruz, Chuquisaca y Tarija, departamentos que verían afectados sus intereses y el Comité de Obras Públicas elevó un proyecto sustitutivo que recibió una serie de apoyos.

En este departamento existe criterio unánime para evitar la centralización de regalías en la sede de gobierno. "Esa política transformaría al Comité en un ente administrativo".

Oscar Román Vaca, presidente del Comité Pro Santa Cruz, se mostró optimista por las conversaciones realizadas y dijo que hay posibilidad de lograr la aprobación del proyecto sustitutivo.

El Ministro Lechín Suárez indicó al respecto que la suspicacia que se ha presentado en esta ciudad se debe a mala interpretación y que el gobierno está empeñado en aclarar los mal entendidos.

# Ayer fueron posesionados nuevos Gerentes de Comibol

Ayer en la mañana fueron posesionados los Gerentes de la Corporación Minera de Bolivia. Las designaciones fueron efectuadas de acuerdo a la nueva modalidad de conducción de la empresa minera estatal, que según se dijo, busca imprimir una dirección firme y mejor coordinación y supervisión en los mandos de las empresas mineras.

La ceremonia fue presenciada por el Ministro de Minería y Metalurgia, Cnl. José Antonio Zelaya; el Director General de Minería, Ing. Guillermo Murguía, el Gerente General de COMIBOL, Gral. Jesús Via Soliz y otras autoridades.

Las autoridades técnicas posesionadas fueron: Lic. José Parrado Urdininea, Gerente de Finanzas (ratificado); Lic. Gastón Iduregui Canevaro, Sub - Gerente de Finazas (ratificado); Dr. Orlando Huméraz Bauer, Gerente de Adquisiciones, que reemplaza al Gral. Javier Cerruto C. que renunció a sus funciones; Cnl. Reinaldo Rodríguez, Sub-Gerente de Adquisiciones (ratificado); Dr. Hugo Revilla Valenzuela, Gerente de Relaciones Industriales, reemplaza al Dr. Ismael Castro Montaño que renunció.

El Lic. Jorge Rivero Vargas fue designado Jefe del Departamento de Organización y Sistemas, sector que tendrá las siguientes responsabilidades: a) Sistema de Producción, b) sistema de comercialización, c) sistema de administración de personal y salarios, d) sistema financiero, e) sistema de investigación y desarrollo, f) sistema de comunicación y procesamiento de datos, g) sistemas logísticos (compras suministros y almacenes).

Fueron también designados y posesionados el Ing. Lucio Vega, Gerente de Producción, en reemplazo del Gerente de Operaciones, cargo eliminado en la nueva estructura de la COMIBOL. Ing. Oscar Urdininea, Gerente de Proyectos (anteriormente ocupaba la Gerencia de Metalurgia); Ing. Fernando Dick, Gerente de Metalurgia; Ing. Juan J. Mendoza, Gerente de Servicios Técnicos (ratificado); Ing. Jose Muller, Sub-Gerente de Servicios Técnicos (ratificado).

**GERENCIAS DE GRUPO**

Zona Norte, Grupo 1 Gerente por designarse; Zona Central, Grupo 2, Gerente Arnaldo Rivero; Zona Sud, Grupo 3 Gerente Ing. Cesar Mercado.

**TRASCENDENCIA**

El Ministro de Minería y Metalurgia, después de tomar el acostumbrado juramento a las nuevas autoridades de COMIBOL, destacó la importancia de las modificaciones y sistemas estructurales que se aplican en la empresa y aseguró que, "el Presidente de la República y su Gabinete ministerial ven con mucha satisfacción e interés las responsabilidades otorgadas". Ofreció las puertas abiertas de su despacho para coadyuvar la tarea planeada.

El Gerente General de COMIBOL manifestó que la empresa minera estatal estaba dando un paso muy deseado y que se espera redunde en mejores índices de producción. Indicó que a partir de la fecha se debe mirar adelante y que si en el pasado inmediato no se lograron las cifras deseadas fue porque hubo obstáculos que escaparon al control de la empresa.

El Ing. Lucio Vega aseguró, en nombre de los posesionados, que estos pondrían de si cuanto demanda la responsabilidad que se les ha confiado.

# Hoy se clausura un curso de formación de líderes juveniles

- En las oficinas de la Subsecretaría de Juventud, hoy será clausurado el curso de formación de líderes juveniles, que durante treinta días fueron preparados en forma intensa.

El acto será inaugurado por la Directora del curso, Dra. Martha Lira; luego de escuchar una interpretación musical a cargo de las Hermanas Rivas, se procederá a la entrega de certificados de asistencia a los participantes del curso. Posteriormente, se entregará también certificados a los voluntarios alfabetizadores dependientes de la Dirección Nacional de Voluntarios; finalmente se estucharán las palabras del My. José Quiróz, Subsecretario de Juventudes.

Al curso de formación de líderes juveniles asistieron cuarenta y cuatro participantes, provenientes de distintos sectores de la población.

# Abel Ayoroa A. se dirige a la prensa en demanda de libertad

- Abel Ayoroa Argandoña que fuera apresado en Chile y remitido a Bolivia donde permanece preso desde hace tres meses, ha dirigido a PRESENCIA una nota en la que demanda su situación y demanda su libertad.

En la nota informa que se había dirigido un mes antes a la Comisión de los Derechos Humanos de las Naciones Unidas para hacer conocer el atropello por razones políticas. Dijo que como respuesta a su demanda había venido a Bolivia el Dr. Frak E. Krenz, Representante Regional para América Latina del Alto Comisionado de las Naciones Unidas para los Refugiados, aunque que no ha conseguido un resultado positivo inmediato.

Adjunta copia de la carta dirigida a la ONU y en ella Ayoroa Argandoña hace una relación suscinta de las circunstancias en que salió de Bolivia con asilo político, la forma en que en Santiago de Chile lo detuvieron, las condiciones en que permaneció preso en la capital chilena, la entrega de las autoridades militares de ese país a las de Bolivia y su permanencia actual en una prisión de La Paz.

En la nota dirigida a este matutino Ayoroa Argandoña dice que al parecer "las fronteras geográficas han sido superadas por lo que llamaríamos las fronteras ideológicas y que la policía política de esta parte de América tiene una central única; de otro modo no se explicaría mi traslado de Chile a Bolivia sin extradición legal alguna".

# Justicia y Paz celebra su segundo aniversario

La Comisión Boliviana de Justicia y Paz celebró el 22 del presente mes el segundo aniversario de su fundación.

Con este motivo se llevó a cabo una reunión en la que se hizo un balance de actividades de esta entidad y se dieron a conocer los proyectos que se realizaran en el año de 1975. Entre estos figura la celebración del Primer Congreso Nacional de la Comisión Boliviana de Justicia y Paz, al que asistirán los comités departamentales y distritales.

Como homenaje al Segundo Aniversario de la institución, se ha distribuido el primer ejemplar de la colección denominada "Cuadernos Justicia y Paz", que corresponde al título "Una Historia de los Indios en Bolivia".

# Clausuran curso de capacitación en la Cancillería

- En una solemne ceremonia que se realizará en el Hall Central de la Cancillería, esta tarde a horas 16 serán clausurados los labores del instituto Diplomático "Antonio Quijarro".

En el programa preparado para la ocasión figura en primer lugar la Lectura del Informe de Labores por la Directora del Instituto, Dra, Julia Uriona de Olmos.

Inmediatamente después se entregarán los certificados a los alumnos que vencieron exitosamente el curso. Finalmente el Ministro de RR.EE, Gral. Alberto Guzmán Soriano pronunciará las palabras de clausura.

El Instituto Diplomático inició sus labores en abril de este año.

# Misa

**Los padres, hermanos y demás familiares del que en vida fue Sacerdote y Vicario Episcopal**

**Reverendo Padre**

**ZENON SANCHEZ VEGA**

**Invitan al Consejo Presbiterial, Sacerdotes y Religiosas. Residentes de la Prov. Charcas y Prov. Los Andes de La Paz a participar en la Santa Misa que conmemorando el segundo año de su llorado fallecimiento mandarán a celebrar el día de hoy 27 del presente a Hs. 12.00 en la Iglesia María Auxiliadora.**

**Favor que compromete la gratitud de la familia doliente.**

**La Paz, diciembre de 1974.**

# Sin resultado investigación del robo de cuadros en Laja

..LA PAZ.- 26 (ANF).- El robo de obras de arte en los templos de las comunidades campesinas del Altiplano, ha sido constante en estos últimos años, manifestó a la Agencia de Noticias Fides el Padre José Fernández Enesrosa, que trabaja en Tiwanacu y zonas aledañas.

Comentando el robo efectuado en la iglesia de Laja en días pasados, manifestó que éste ha sido el asalto más espectacular de los últimos tiempos en esa parte del Altiplano, pero que se vienen registrando actos similares en las pequeñas capillas que pertenecen a las comunidades, sin que se pueda evitar este sistemático expolio.

**INVESTIGACIONES SIN RESULTADO**

Hasta el momento, las investigaciones policiales iniciadas con relación al robo de 14 cuadros coloniales del templo de Laja, no han dado resultado alguno. Este último robo dejó prácticamente desnuda la iglesia de esta población. Los ladrones sólo dejaron los marcos de las telas robadas y dos cuadros que, por su gran dimensión no les resultaría práctico retirar.

La policía procedió a varios interrogatorios entre los habitantes de Laja, sin que, por el momento, se pudiera ver los resultados. En dicha población y en medios tanto eclesiásticos como artísticos, existe mayor interés por encontrar la pista de quienes cometieron el último tamposo se desarta.

**EXISTENCIA DE LOS CAMPESINOS**

Como quiera que este tipo de robos vienen practicándose con insistente frecuencia, algunos pobladores del área altiplánica habían sugerido a las comunidades, la conveniencia de concentrar las obras de arte colonial en un lugar más seguro que en los casi abandonados templos del campo. Esta iniciativa se vio bloqueada por la negativa de los dirigentes campesinos y de sus comunidades, a desprenderse de lo que consideran su patrimonio.

Según manifestaciones de los párrocos del Altiplano, esta resistencia es una de las causas del riesgo que corren los cuadros e imágenes, objetos de plata y otras manifestaciones del arte colonial.

**UNA BANDA CON EXPERIENCIA**

En relación con el saqueo que ha sufrido el templo de Laja, se aseguró a ANF que sus autores deberían constituir una banda bien entrenada en tales menesteres ya que procedieron sin dejar rastro.

Según las hipótesis que se comentan, los ladrones habrían ingresado en el templo durante el tiempo en que éste se hallaba abierto; probablemente durante alguna visita turística. Seguramente los ladrones se quedaron dentro del recinto sagrado cuando éste fue cerrado con llave. Y muy posiblemente, aprovecharon las sombras de la noche para cometer el latrocinio y salir del templo por alguna de las ventanas.

Los ladrones, para robar las telas, procedieron a cortarlas de sus respectivos marcos, a fin de poder arrollarlas y cargarlas con más comodidad, ya que algunos de los marcos que las contenían son de gran volumen y peso.

**GENTE QUE CONOCIA EL LUGAR**

Otra de las sospechas que recae contra los autores del robo es que se trataría de personas que conocían el lugar, así como las costumbres de los encargados del templo. Tampoco se descarta que pudieran ser personas que ya han tenido otras experiencias en el expolio de obras coloniales en todo el Altiplano, cosa que les haría pasibles de un mayor castigo, en el momento en que puedan ser aprehendidas.

## Investigadores asistirán a cursos sobre archivística

**- Dos jóvenes investigadoras nacionales viajarán a Europa el próximo mes de enero, con el propósito de asistir a cursos sobre organización de archivos.**

Se trata de Florencia Ballivián de Romero y Mary Money, alumnas egresadas de la Sección Historia de la Facultad de Humanidades y Ciencias de la Educación y funcionarios del Archivo Histórico de la Universidad Mayor de San Andrés.

La primera de las estudiosas nombradas participará en el "stage" internacional de archivos, que se realizará en París durante tres meses, con los auspicios del Achivo Nacional de Francia. La Embajada francesa otorgó una beca a Florencia Ballivián de Romero para asistir a este evento.

En cambio, Mary Money seguirá un curso sobre archivística en los archivos Nacional de Madrid y General de Indias en Sevilla. La investigadora boliviana permanecerá cuatro meses en España, en uso de una beca que le fue concedida por la Organización de Estados Americanos y el Instituto de Cultura Hispánica.

# ARTE Y CULTURA

## MUESTRA COLECTIVA DE PINTORES SE ABRE HOY EN GALERIA EMUSA

**La Fundación EMUSA, entidad que se propone alentar la creación artística y divulgar nuestros valores culturales, inicia oficialmente sus actividades hoy a horas 19.00.**

**La ceremonia de inauguración tendrá lugar en la Galería situada en la Avenida 16 de Julio N° 1607 (Comentarios sede Principal de la institución), con la apertura de una muestra colectiva de artistas plásticos nacionales.**

**Será abierto el acto con las palabras de presentación de la Fundación EMUSA, a cargo de un miembro del directorio.**

**El programa contempla también la entrega a la Municipalidad de La Paz de la Proclama original de la Junta Tuitiva de 1809; y la entrega de la Edición del Disco de Música Boliviana (grabado por la Orquesta Sinfónica Nacional ) y la Sociedad Coral Boliviana / a la Sociedad Histórica-Geográfica de Potosí.**

**La exposición reúne obras representativas de 17 artistas nacionales. Se trata de los siguientes: Benedicto Aiza, Edgar Arandia, Magda Arguedas, Enrique Arnal, María Esther Ballivián, Ted Carrasco, Inés Córdova, Gil Imaná, César Jordán, Alfredo La Placa, Emiliano Luján, Oscar Pantoja, Ricardo Pérez Alcalá, Gonzalo Rivero, Carlos Rodríguez, Francine Secretán y Erasmo Zarzuela.**

**- IGLESIA DE "EL PASO".- A ocho Kms. de Quillacollo se halla situado este histórico templo. En razón de su indudable valor artístico, la Municipalidad provincial aspira a que se la declare Monumento Nacional.**

# El cine, "ese invento sin porvenir"

..PARIS, Dic. 26 (AFP) - El mundo conmemorará en 1975 los 80 años del cine, "ese invento sin porvenir", según lo bautizó imprudentemente su propio inventor, el industrial francés Louis Lumiere.

Numerosas manifestaciones en Lyon, la ciudad de los hermanos Lumiere, y en París señalarán, en Francia, la perennidad de esta revolución artística que abrió la "era del cinematógrafo" e hizo entrar el Siglo XX en la civilización de la imagen.

El cine, sin embargo, estuvo a punto de no llamarse así. El padre de los hermanos Lumiere, Antoine, quería denominarlo "El Domintor". Pero Louis y Auguste Lumiere optaron finalmente por "cinematógrafo" (del griego "kinema": movimiento) y "graphein": escribir).

Fue durante la Navidad de 1894 cuando Louis Lumiere, que conocía los trabajos de Marey (el fusil de imágenes), Reynaud y Edison, rebasó el estadio de la fotografía fija para descubrir el movimiento y la animación de la imagen.

Así nació el cine, aunque ciertos historiadores norteamericanos estiman que su verdadero inventor había sido antes Edison, con el "Kinescope".

Como ocurre con frecuencia con los grandes inventos, el cine surgió de una idea extremadamente simple: utilizar el mecanismo de una máquina de coser para aplicarlo a un dispositivo de reproducción de imágenes animadas.

Satisfecho de su hallazgo, Lumiere "rueda" rápidamente. El mismo aparato sirve de cámara tomavistas y para la proyección. El revelado se efectúa en un cubo de basura esmaltado.

Ese cubo histórico queda relegado al olvido. Pero el primer aparato sigue funcionando, y en 1975, a ochenta años de distancia, permitirá proyectar en las mismas condiciones los mismos programas de 1895, especialmente el primer filme del mundo: "La salida de las fábricas Lumiere".

Esta "película", que es a la galaxia audiovisual lo que la Biblia fue a la galaxia Guttemberg, dura un minuto. La cinta tiene 17 metros y pasaba a un ritmo de manivela de 20 imágenes por segundo.

El 22 de marzo de 1895 se estrenó ese primer filme para la crítica, es decir, ante los miembros estupefactos de la sociedad de fomento de la industria. No se tiene noticia de que haya sido después un ruidoso éxito comercial.

La primera función pública -y de pago- tuvo lugar con otros filmes, el 28 de diciembre de 1895 en un gran café del popular bulevar parisiense de Los Capuchinos. Su propietario, un tal Volpini, ofreció a Lumiere un salón del local por la renta draconiana de treinta céntimos diarios. El Volpini no se fiaba ni un pelo de la productividad del negocio.

Aquel día de diciembre, glacial y en cierto modo apocalíptico, los transeúntes del bulevar eran invitados a entrar como a una barraca de feria: "Pasen, señores, pasen a ver el cinematógrafo Lumiere. Entrada: Un céntimo".

Treinta y tres espectadores se aventuraron a "ir al cine" aquel primer día. Parca fue la taquilla (poco más de tres francos) y la prensa se abstuvo de todo comentario.

Pero la impresión que los filmes provocaron en los espectadores fue tremenda, inolvidable.

Uno de ellos, el cineasta pionero Georges Melies, cuenta lo que ocurrió: "Nos quedamos con la boca abierta, totalmente asombrados. Cuando terminó la proyección aquello era el delirio, y el público se preguntaba cómo se había podido llegar a tal resultado".

La sesión duraba 25 minutos con un entreacto "para que se enfriara el aparato".

La noticia corrió de boca en boca por todo París. +Al día siguiente de aquella función épica, se formaba la primera cola ante una taquilla de cine: los ingresos pasaron de 33 a 2.500 francos antiguos (céntimos de hoy).

LICITACIONES * REMATES * CITACIONES * CONVOCATORIAS * LLAMAMIENTOS A PROPUESTAS * EDICTOS * COMUNICADOS

## COMITE DE DESARROLLO Y OO.PP.DE CHUQUISACA

CONVOCATORIA 5| 75

### CONTRATACION DE PERSONAL

Se convoca a los Ingenieros Agrónomos para la provisión del cargo de **Director del Centro Experimental Fruticola**, en San Roque, a 22 Kms. de Camargo, Provincia Nor-Cinti, Chuquisaca, , con las siguientes especificaciones:

1. Título académico, nacional o extranjero, que sólo excepcionalmente podría ser suplido por larga y valiosa experiencia.
2. Experiencia no menor de dos años en técnicas modernas de vid y frutales.
3. Capacidad y disponibilidad para trabajo en equipo.
4. Trabajo de campo, a tiempo completo, con dedicación exclusiva en horario de oficina, sin pago de horas extras.
5. Total mensual ganado: hasta $b. 7.775 según experiencia y calificaciones.
6. La selección se hará antes del dia 25 enero 1975.
7. Indicar claramente la dirección a donde se les puede enviar telegramas.

Los interesados deben enviar su curriculum vitae, fotocopias de títulos, etc., hasta el 15 de enero de 1975 en sobre cerrado a:

Convocatoria 5/75
Secretaria General
Comité de Desarrollo
Sucre.

O bien, hasta el 12 de enero de 1975 al Representante del Comité:

Convocatoria 5/75 Comité de Desarrollo
Dr. Julio Zamora
Colón 282, 2° piso, Of. 201.
La Paz.

Sucre, 23 de diciembre de 1974.

## COMITE DE DESARROLLO Y OO.PP. DE CHUQUISACA

CONVOCATORIA 4|75

### CONTRATACION DE PERSONAL

Se convoca para la provisión de los siguientes cargos con base en Sucre:

1. Dos **economistas** con especialización o experiencia en preparación de proyectos, para la División de Proyectos.
2. Un economista con especialización o experiencia en estadística: muestreo, diseños experimentales, recolección y procesamiento de datos, etc., para la División de Planificación.
3. Un **Ingeniero Agrónomo** con tres años de experiencia en cultivos y ganadería, para la División de Fomento Agropecuario.

Especificaciones:

1. Título académico nacional o extranjero.
2. Total mensual ganado: $b. 7.775 según experiencia y calificaciones.
3. Comienzo del trabajo no después del 20 de febrero de 1975.
4. Trabajo a tiempo completo, con dedicación exclusiva durante horario de oficina, sin pago de horas extras.
5. Capacidad y disponibilidad para trabajo en equipo.
6. Condiciones físicas para frecuente trabajo de campo.
7. La selección se hará antes del dia 25 de enero de 1975.
8. Indicar claramente la dirección a donde se les puede enviar telegramas.

Los interesados deben enviar su curriculum vitae, fotocopias de títulos, etc., hasta el 15 de enero de 1975 en sobre cerrado a:

Convocatoria 4/75
Secretaria General
Comité de Desarrollo
Sucre

O bien, hasta el 12 de enero 1975 al Representante del Comité:

Convocatoria 4/75 Comité de Desarrollo
Dr. Julio Zamora
Colón 282, 2° piso, Of. 201.
La Paz.

Sucre, 23 diciembre de 1974.

## AVISO DE REMATE

El Dr. Gastón Pizarroso C. Lara; Juez Quinto de Partido en lo Civil de la Capital etc.

HACE SABER: al público en general, que mediante proveído de fojas 32, se ha señalado para el verificativo del remate del vehículo marca Toyota, placa N° 2-1958, sobre la base de $b. 40.000 el dia 15 de Enero de 1975. a horas 16.30 p.m.

Por tenerse así ordenado dentro del juicio civil ejecutivo seguido por JUAN MAMANI HUMEREZ, contra DONATO CONDORI SALVADOR, sobre cobro de pesos.

Los interesados en dicho remate, pueden ocurrir el dia y hora señalados a la Tribuna de Remates del Palacio de Justicia, previo el empoce del cinco por ciento en Secretaria del Juzgado.

ES LIBRADO EN LA CIUDAD DE LA PAZ, a los veintiseis dias del mes de diciembre de mil novecientos setenta y cuatro años.

P.O. del señor Juez 5° de P. en lo C.

AURELIO VASQUEZ NAVAJAS
Secretario del Juzgado 5° de Partido en lo Civil

## EDICTO

El Dr. Jaime Catacora Linares. Juez 9 de Partido en lo Civil de la Capital. etc.

Mediante el presente edicto, cita, llama y emplaza a Julio Malki, para que por si ó mediante apoderado asuma defensa dentro del juicio ejecutivo seguido por Gonzalo Bilbao la Vieja por la firma Construcciones Mecánicas del Estambre S.A. sobre cobro de dólares.

MEMORIAL DE FOJAS DIEZ Y SIETE Señor Juez de Partido en lo Civil.-. Rectera.- Gonzalo Bilbao la Vieja Diaz, abogado apoderado de Construcciones Mecánicas del Estambre S.A. en el juicio seguido contra SONATEX, ante Usted, respetuosamente: Acompaño el presente memorial la publicación del edicto pertinente en el presente caso, solicitando a su autoridad mandamiento se sirva notificar de remate a la parte contraria con el término del encasado.- Es Justicia, etc.- La Paz, 4 de noviembre de 1974.- Sello y firma. Dr. Zuzgado Bilbao la Vieja.- Abogado.- Padrón N° 3366.- DECRETO DE FOJAS DIEZ Y SIETE VUELTA.- Un sello que dice.- Distrito Judicial de La Paz.- Juzgado Noveno de Partido en lo Civil.- Bolivia.- A 7 de noviembre de 1974.- En mérito al informe que antecede, cítese de remate a las partes con los dies dias a las partes. con los diez dias del encargado.- Sello y firma Dr. Jaime Catacora Linares. Juez 9 de Partido en lo Civil.- Ante Mi. Jenny C. Villanueva Secretaria del Juzgado 9 de Partido en lo Civil.- MEMORIAL DE FOJAS DIEZ Y NUEVE.- Señor Juez de Partido en lo Civil Solicita se expida edicto en el sentido que indica.- Orvsi.- Notificación por edicto con los diez dias del encargado.- Gonzalo Bilbao la Vieja D. abogado apoderado de Construcciones Mecánicas del Estambre S.A. domiciliado en Sabadell, España en el juicio ejecutivo contra Sonatex S.A. ante usted respetuosamente digo: Solicito se expida un oficio dirigido al Banco del Estado, en el cual se especifique la cantidad a retenerse, Otrosí.- Se procede a la notificación por edictos al señor Julio Malki con los dle. dias del encargado.- Será justicia, etc.- La Paz, noviembre de 1974. Sello y Firma.- Dr. Gonzalo Bilbao la Vieja.- Abogado.- Padrón N° 3366.- DECRETO QUE LE SIGUE.- Un sello que dice.- Distrito Judicial de La Paz.- Juzgado Noveno de Partido en lo Civil.- Bolivia.- A 9 de noviembre de 1974. Dirijase el oficio solicitado. Al otrosí.' Se socorcurra el auto de fojas catorce.- Sello y firma.- Dr. Jaime Catacora L. Juez 9 de Partido en lo Civil.- Ante mi.- Jenny C. Villanueva Secretaria del Juzgado 9 del Partido en lo Civil.- AUTO DE FOJAS CATORCE.- Un sello de Juzgado.- A 16 de octubre de 1974.- Vistos: La representación del Sr. Oficial de Diligencias del Juzgado y la Policia Judicial, notifiquese a Julio Malki, mediante edicto de conformidad al art. 141 del P. Civil.- Fdo. Dr. Jaime Catacora Linares. Juez 9 de Partido en lo Civil.- Ante Mi.- Jenny C. Villanueva S. Secretaria del Juzgado 9 de partido en lo Civil.

Es librado en la ciudad de La Paz, a los doce dias del mes de noviembre de mil novecientos setenta y cuatro años.

P.O. del Sr. J.9 de P. en lo C.

Jenny C. Villanueva Suárez
Secretaria del Juzgado 9° de Partido en lo Civil

## SILVANA

El reloj de las multitudes

Representantes para Tarija:
Salazar y Cia.
Methessel S.A.
Distribuidores para Bolivia:
HORACIO PEISER
Casilla 569 Cochabamba

## COMITE DE DESARROLLO Y OO.PP. DE CHUQUISACA

Para la provisión de una CENTRAL TELEFONICA

CONVOCATORIA 2/75

Para las oficinas del Comité, con 4 ó 5 líneas externas y 25 a 30 líneas internas, a ser posible para entrega inmediata.

Las firmas proponentes deben adjuntar:
a) Especificaciones técnicas completas.
b) Precios CIF almacén La Paz para el equipo completo incluyendo los teléfonos internos.
c) Disponibilidad de mantenimiento y repuestos.
d) Requerimientos de Ley.

Las propuestas deben enviarse hasta el día 15 de enero de 1975 a:

Convocatoria 2/75
Comité de Desarrollo
Sucre:

O hasta el 13 de enero a:

Dr. Julio Zamora
Convocatoria 2/75 Comité de Desarrollo
Colón 282, 2° piso, oficina 201
La Paz.

Sucre, 20 de diciembre de 1974

## COMITE DE DESARROLLO Y OO.PP. DE CHUQUISACA

Para la provisión total o parcial de EQUIPO DE LABORATORIO

CONVOCATORIA 3/75

A ser posible para entrega inmediata. El pliego de especificaciones puede recogerse en horas de oficina en la División de Fomento Industrial Comité de Desarrollo, Sucre o en la oficina del Dr. Julio Zamora, Colón 282, 2° piso, oficina 201, La Paz.

Las firmas proponentes deberán adjuntar:
a) Especificaciones técnicas completas:
b) Precio CIF almacén La Paz
c) Requerimientos de Ley.

Las propuestas deben enviarse hasta el día 15 enero 1975 a:

Convocatoria 3/75
Comité de Desarrollo
Sucre.

O hasta el 13 enero a:
Dr. Julio Zamora
Convocatoria 3/75
Comité de Desarrollo
Colón 282, 2° piso, oficina 201
La Paz

Sucre, 20 de Diciembre de 1974

## COMITE DEPARTAMENTAL DE DESARROLLO Y OBRAS PUBLICAS DE CHUQUISACA

CONVOCATORIA 1|75

Con autorización de sus organismos directores, el Comité de Desarrollo de Chuquisaca convoca para la provisión de una

MAQUINA FOTOCOPIADORA

Con las siguientes condiciones:

1. Entrega inmediata.
2. Tipo comercial, es decir, para gran número de copias.
3. 220 voltios, 50 ciclos
4. Funcionamiento con papel ordinario.
5. Debe tener contador comulativo de copias afectadas.
6. Expliquese claramente el funcionamiento, la necesidad de ingredientes especiales y su disponibilidad, la capacidad diaria de trabajo, el tipo y tamaño del papel y de otros materiales en que se puede copiar.
7. Mencionar claramente el precio CIF almacen La Paz y/o Sucre, la disponibilidad de mantenimiento y repuestos, la fecha de entrega y el período de garantía.

Las propuestas, deben ser entregadas hasta el 15 de enero próximo, horas 6 p.m. en :

Convocatoria 1/75
Secretaria General
Comité de Desarrollo
Calle Pastor Sainz s/n
S U C R E

o bien hasta el 13 de enero próximo horas 6 p.m. en Comité Desarrollo Convocatoria 1/75
Dr. Julio Zamora Mujia.
Colón 282 2do. piso of. 201.
La Paz.

Sucre, 22 de diciembre 1974

## UNIVERSIDAD BOLIVIANA TECNICA DE ORURO

### COMUNICADO

La Universidad Boliviana Técnica de Oruro comunica que mediante Resolución Rectoral N° 0423/74 de fecha 12 del mes en curso, ha dejado sin efecto el congelamiento de las labores académicas en las Facultades de Tecnología y de Ciencias Puras y Naturales a partir del 2 de enero de 1975. En consecuencia, las labores en dichos centros de estudios se reiniciarán en la fecha indicada, para lo cual se ha elaborado el Calendario correspondiente.

SE ADVIERTE A LOS UNIVERSITARIOS DE LAS FACULTADES MENCIONADAS QUE DE PERSISTIR EL CLIMA DE DESORDEN E INTRANQUILIDAD EN LA FECHA DE REAPERTURA DE LAS CLASES, QUEDARA AUTOMATICAMENTE CLAUSURADO EL CUATRIMESTRE II/74.

Oruro, 16 de diciembre de 1974

Dr. L. ALBERTO MENDIZABAL CAMACHO
Secretario General de la Universidad
VºBº.
Lic. SERAFIN DELGADO M.
Rector a.i. de la Universidad

## COMITE DE OBRAS PUBLICAS Y DESARROLLO DE TARIJA

CONVOCATORIA A PROPUESTAS

N° 19/74

BODEGA VITIVINICOLA

SEGUNDO LLAMAMIENTO

1.) Se invita a las firmas nacionales y extranjeras a presentar propuestas para la provisión de maquinaria, equipo, materiales, ejecución de obras civiles, montaje y puesta en marcha de una BODEGA VITIVINICOLA ( modular) para entregarla bajo el sistema de llave en mano, localizada en el Departamento de Tarija.

2) Los pliegos de condiciones generales, especificaciones técnicas y demás datos serán proporcionados a los interesados en la Gerencia Administrativa de CODETAR ( Av. Las Américas), previo pago de $b. 500.-

3) Las propuestas deben ser presentadas en papel sellado y demás requisitos de ley, en sobre cerrado en la citada Gerencia hasta horas 17 del día 31 de diciembre de 1974, con el siguiente rótulo: "BODEGA VITIVINICOLA TARIJA".

4) CODETAR se reserva el derecho de declarar desierta la presente convocatoria.

Tarija, 2 de diciembre de 1974

RELACIONES PUBLICAS

## YACIMIENTOS PETROLIFEROS FISCALES BOLIVIANOS

LICITACION PUBLICA Nº 227/74

### ACEITE DE AVIACION

Se invita a todas las firmas importadoras interesadas a la provisión de ACEITES DE AVIACION, se sirvan solicitar el Pliego de Condiciones y Especificaciones en el 4º piso División Adquisiciones, previa cancelación de $b. 20.- por Licitación: en la Sección Caja del Edificio Central.

Las propuestas en sobre cerrado, lacrado y con las formalidades legales, deberán ser presentadas en la Of. Nº 500 Asesoría Legal 5º piso del Edificio Central, hasta el 24 de Enero de 1975 a Hs. 18:00.

La Paz, 23 de Diciembre de 1974

ING. ROLANDO PRADA MENDEZ
Gerente General YPFB.

## SENSIBLE FALLECIMIENTO DEL DR. JOSE MARIA PAZ VASQUEZ

En la ciudad de Santiago falleció el pasado 7 de diciembre, el Dr. Dn. José María Paz Vásquez, ilustre abogado, diplomático e historiador que durante los últimos 10 años radicó en Chile, donde ejerció el cargo de Consul General de Bolivia en Valparaíso hasta Noviembre 1964. Fecha en que se retiró en definitiva de la diplomacia a la que sirvió durante casi todos los años de su vida pública.

Hijo de Luis Paz y Mercedes Vasquez, nació en Sucre el 31 de enero de 1896 y fue bautizado con el mismo nombre de su insigne tío - abuelo, el Gral. José María Paz, prócer argentino.

Después de haberse recibido de abogado en la Universidad Mayor, Real y Pontificia de San Francisco Xavier comenzó su actuación en 1920 como Secretario General del Tribunal de Cuentas; en 1921 fue Segundo Secretario de la Legación Especial ante el Gobierno del Perú; en 1923 fue Segundo Secretario de la Legación en la Argentina; en 1924 Primer Secretario de la misma Legación y Encargado de Negocios en varias oportunidades; en 1926 Primer Secretario de la Legación ante los gobiernos de Colombia, Venezuela y Ecuador y Primer Secretario de la Embajada Extraordinaria presidida por el Vice-Presidente de la República, Dn. Abdón Saavedra ante los gobiernos del Perú, Colombia, Venezuela, Cuba, México, Brasil, Argentina, Uruguay, y Paraguay, en 1926 también fue Primer Secretario de la Legación del Perú reemplazando luego el mismo cargo en la Legación en el Ecuador, en 1928 Primer Secretario de la Legación de Francia y en 1929 Cónsul General en París, ocupando finalmente el Consulado General de Bolivia en Valparaíso hasta 1964.

El Dr. José María Vasquez ha dejado las siguientes obras: "Un proceso en la Historia de Bolivia". "El Desarrollo Económico y Cultural de la República del Ecuador". "La Cuestión Económica y Problema Monetario de Chile", habiendo sido distinguido con las siguientes condecoraciones: Comendador de la Orden del Libertador de Venezuela; Comendador de la Cruz de Boyacá de Colombia, Oficial de la Orden del Sol del Perú, Oficial de la Orden de Carlos María de Céspedes de Cuba; Miembro correspondiente de la Academia Americana de la Historia, del Congreso Internacional de Historia y Geografía de América.

## Fallecimientos

**Viudad F. vda. de Paz, esposa; Adolfo, Ana, Jonny, Gróver y Sonia (ausente) hijos; Mellton Paz y Domitila G. de Paz, padres; Angélica vda. de Fernandez, madre política; Claudio Sacha y Hugo González (ausente) hijos políticos; Flora de Orellano, Angel Paz, hermanos; Francisco Orellano, Sandalio, Justo, Emma, Isabel Fernández, hermanas políticas; los padrinos y demás familia del que en vida fue ejemplar esposo, abnegado padre**

**Sr. Don LUIS PAZ GOYSUETA**

**Q. E. P. D.**

**Ruegan a sus parientes, amistades y personas piadosas en especial a los residentes de Puerto Carabuco, personal de Bolivian Auto Motors, asistir a la traslación de los restos mortales del extinto al Comenterio General el día de hoy viernes 27 a horas 16 (cuatro de la tarde), el cortejo fúnebre partirá de la calle Reseguin Nº 2035 (Sopocachi). Es favor que comprometerá la gratitud de la familia doliente.**

**En la paz del Señor y confortado con los auxilios de la Santa Religión Católica, ha dejado de existir el que en vida fue**

**Sr. CARLOS PINTO ESPINOZA**

**(Q. E. P. D.)**

**José Pinto V. hijos; Delicia de Pinto hija política; Rosa P. de Mira, hermana; Ayda de Soriano, Cnel. Luis Pinto Tellería, Graciela de Veintemillas, (ausente), Cnel. Armando Pinto Tellería, Jorge, General Julio Pinto Tellería, Federico, Humberto, Marina de Alvarez Plata, René, Vice Almirante Javier Pinto Tellería y Alberto Pinto T. (ausente), sobrinos; Gonzalo, Ilse, Raúl y José Soriano Reina, sobrinos nietos y demás familia ruegan a sus amistades se dignen asistir a la traslación de los restos mortales al Cementerio General el día de hoy viernes 27 del presente a horas 11 a.m. El cortejo fúnebre partirá de la calle Mendez Arcos Nº 831. Es favor que agradecerá la familia doliente.**
**CASA SANTANDER Tel. 23663 - 23656 - 52313.**

## Misas

**Srta. ELVIRA OLAVE**

**(Q.E.P.D.)**

**Las Misioneras Cruzadas de la Iglesia invitan a sus parientes amistades y personas piadosas, se dignen asistir a la Misa que en sufragio de su alma y recordando el primer aniversario de su sensible fallecimiento, mandarán celebrar el día Domingo 28 del presente mes a horas 9 a.m. en la capilla de las mismas.**

Siga canjeando 5 cajitas

vacías por un cupón

éstos son los obsequios de Navidad y Año Nuevo para usted de Gelatinas Royal

Canjes: La Paz:
Royal Ltda. Bolivar 624 Tel. 54987
Royal Ltda. Pasaje Ortega 655 Tel. 50321
Agencia Venado Murillo 783 Tel. 27631
y en toda las Agencias Venado.


# Sociales

REUNIONES

El presidente de UNIAPAC/ Bolivia y la señora de Tamayo Ramos ofrecerán hoy un cocktail, en los salones de la entidad, con motivo de celebrar las fiestas de fin de año.

El presidente de la Fundación Cultural EMUSA, señor Mario Mercado y los miembros del directorio doctora Julia Elena, Fortún, doctor Huáscar Cajías, señor Raúl Salmón y señor Mariano Baptista, ofrecian hoy un vino de honor, pasado el acto de presentación de la institución y la inauguración de la muestra colectiva de artes plásticas, en su galeria de exposiciones en la Av. 16 de Julio.

El Embajador de Israel, señor Samuel Hadas y la presidenta del Instituto Cultural Boliviano Israeli, señora Yolanda Bedregal invitan a la inauguración de la Galeria de Pintura de los artistas de Circulo 70, el lunes a horas 19.

El General Armando Escobar Uria, Alcalde Municipal de La Paz, invita a la sesión especial del Consejo de Cultura que se efectuará hoy, con motivo de la entrega de premios del VIII Concurso Anual de Literatura "Franz Tamayo" Concurso de Ediciones Bibliográficas y Concurso de Pintura Infantil. La reunión tendrá lugar en el Salón de Espejos del Palacio Consistorial.

CONIF

Hoy, a horas 16, en casa de la señora Elba de Villarroel se reunirán en un té navideño, las integrantes de la Confederación Nacional de Instituciones Femeninas.

COMITE DEPARTAMENTAL DE LITERATURA INFANTIL

La presidente Nacional del Comité de Literatura Infantil, señora Yolanda Bedregal posesionó al directorio del Comité Departamental de Literatura Infantil, integrado por las siguientes personas: Esther de Arias, Natty de Guillén Pinto, Elsa Dorado de Revilla, Zaida Ponce, Hugo Molina Viaña, Lola de Uria, Blanca de Murillo, Gladys de Salón Romero, Emilio Valverde, Yolanda de Nacho, Celia Mendoza y Lidia Barbero.

COMITE FEMENINO DE OBRAJES

El Comite Femenino de Obrajes agasajó a las recluidas de la Cárcel de Mujeres de Obrajes, con motivo de celebrar la Navidad.

## Fallecimiento

**En la paz del Señor y confortada con los auxilios de la Santa Religión Católica ha dejado de existir la que en vida fue ejemplar hija y abnegada Enfermera**

**Srta. ANTONIA VELASQUEZ ZEBALLOS**

**Q. E. P. D.**

**Juana vda. de Velásquez, madre; Jorge, Francisca, René, Julio, Carlos, Nicasia, Antonio y Felipe, hermanos políticos, tios, primos, sobrinos y demás familiares ruegan a sus amistades y personas piadosas, en especial a los residentes Potosinos, Ex-alumnas de la Escuela de Enfermeria, personal del Instituto Nal. del Tórax, Hospital Pediátrico 12 de Abril, Asociación de Enfermeras Profesionales, se dignen asistir a la misa de cuerpo presente a horas 10 a.m. y a la traslación de los restos mortales de la extinta al Cementerio General el dia de mañana sábado 28 del presente a horas 11 a.m.**
**El cortejo fúnebre partirá del Hospital Obrero.**
**Será favor que comprometerá la eterna gratitud de la familia doliente.**
**SERVICIOS DE FUNERALES VALDIVIA. C/Graneros Esq. Figueroa. Tels. 25254-24290.**

## Misas

INVITACION RELIGIOSA

**La familia del que en vida fue adorado esposo y ejemplar padre.**

**Sr. JULIO IPORRE SALASAR**

**(Q. E. P. D.)**

**Expresa su más profundo agradecimiento a todas aquellas personas y familiares que hicieron llegar sus condolencias e invitan a la misa que recordando los tres meses de su llorado fallecimiento se mandará oficiar el dia de hoy viernes 27 del presente a horas 19 p.m. en la Iglesia de San Agustín.**
**Su asistencia a este acto piadoso será agradecida por la familia doliente.**

**La Paz, diciembre de 1974**

**Sra. MERCEDES SANCHEZ BUSTAMANTE DE VILLEGAS**

**(Q. E. P. D.)**

**Guillermo de Villegas Morris, esposo; Marcela (ausente ) y Marta, hijas; Fernando Montes P. (ausente) y Marcelo Trigo B. hijos políticos, nietos, hermanos, hermanos políticos, primos, sobrinos y demás familia, invitan a sus parientes y amigos a la misa que en sufragio de su alma y recordando el mes de su sensible fallecimiento se celebrará el día sábado 28 a horas 11:30 a.m. en la iglesia de los Reverendos Padres Carmelitas (Av. 20 de Octubre).**

**La Paz, Diciembre de 1974**

**Humberto Troche V. esposo; Adolfo, Ivan, Carol y Ramiro Troche Bustillos, hijos; Suely Souza y Maria A. Portugal, hijas políticas; Arturo, Jorge, Ofelia y Carlos Hugo Bustillos Valle (ausentes), hermanos; los nietos y demás familiares de la que en vida fue ejemplar esposa y abnegada madre Sra.**

**ELENA BUSTILLOS DE TROCHE**

**(Q. E. P. D.)**

**Invitan a sus amistades y personas piadosas, se dignen asistir a la misa que en sufragio de la extinta y recordando los seis meses de su sensible fallecimiento, se mandará oficiar en el Templo de San Juan de Dios (calle Loaiza) el día de mañana sábado 28 a hs. 11 a.m.**
**Atención que comprometerá la gratitud de la familia doliente.**
**No circulan invitaciones especiales. El duelo se despide por tarjeta.**

**La Paz, 27 de diciembre de 1974**

**Gerardo Aredo Cárdenas, esposo (ausente) Luz Marina Pabón Solares, hija, y demás familiares de la que en vida fue ejemplar esposa y madre**

**Sra. EDELMIRA SOLARES DE AREDO**

**(Q.E.P.D.)**

**Ruegan a sus parientes, amistades y personas piadosas y especialmente a los residentes de Irupana, les acompañen a rezar en la misa que en sufragio del alma de la extinta y recordando el primer año de su sensible fallecimiento, se mandará oficiar en la Basílica de San Francisco, el día de hoy viernes 27 a hs. 11 a.m.**
**Su asistencia comprometerá la gratitud de la familia doliente.**

**La Paz, diciembre de 1974**

INVITACION RELIGIOSA

**Los consocios, empleados y obreros de "CURTIEMBRE ILLIMANI" Claros Fiorilo y Cia." del que en vida fue**

**JOSE F. FIORILO ULLOA**

**(Q.E.P.D.)**

**Invitan a sus colegas industriales, clientes, amistades y personas piadosas a la misa que recordando el mes de su sensible fallecimiento, se mandará oficiar el día de hoy viernes 27 a Hrs. 11 y 30 en la Iglesia del Corazón de María, Av. Busch 1873.**

**La Paz, 26 de Diciembre de 1974**


QUIERE GANAR $b. 170.000.-

Para tener casa propia o departamento llame al teléfono 21096 y pida datos sobre "LA NOVIA A Y P de Mutual La Primera. Sorteo el dia 28 de diciembre


# Agenda Femenina

HOGAR QUEVEDO

Las Voluntarias del Hogar Quevedo ofrecieron una picana de Navidad a las ancianas que de esa institución

CLUB DE LEONES

El Comite de Damas del Club de Leones de La Paz obsequió material de cama y ajuares a los bebés internados en la Sala de Pediatria del Hospital de Niños.

*Augusto G. Lui Tramontini* *Elizabeth D. de Douglas*
*Carmela G. de Lui*

*Participan el casamiento de sus hijos*

**Ana Cecilia y Gordon Ingram**

*Que se efectuará el día 28 de Diciembre, a horas 19.30 en la Capilla de la Inmaculada Concepción (Montículo) con carácter privado.*

*La Paz, Diciembre de 1974*

## Descubrieron en México reservas de roca fosfórica

MEXICO, D.F. 26 (AP).- El descubrimiento en la peninsula de Baja California de yacimientos con reservas de 3.000 millones de toneladas de roca fosfórica fue anunciado por el Ministerio del Patrimonio Nacional.

La roca fosfórica es un elemento básico para la producción de fertilizantes que actualmente importa este pais. Con el descubrimiento, Mexico se convertirá en exportador en 1976, dijo Jorge Leipen, Subsecretario del Patrimonio.

Leipen dijo que este descubrimiento tiene la misma importancia que los yacimientos petroleros recientemente descubiertos en el sudeste del pais, que transformaron a México de la noche a la mañana en exportador de petróleo.

Dijo que la roca fosfórica ha cuadriplicado su precio en los últimos cinco años. Actualmente, este pais importa un promedio de dos millones de toneladas anuales de ese material.

Leipen dijo que el yacimiento está a 20 kilómetros de la costa del Pacífico del estado de Baja California sur en un territorio que cruza la carretera transpeninsular.

El Dr. Belarmino Churi Janco ha culminado exitosamente sus estudios universitarios habiendo recibido el titulo académico de Médico Cirujano, en la Universidad Mayor de San Andrés. Cursó estudios secundarios en el colegio Ricardo Benimoro de la localidad de Challapata. Agradece a sus queridos padres por la colaboración prestada durante sus estudios.


de paris con amor

FRAGANCIAS EXCLUSIVAS

ROGER & GALLET

en las mejores perfumerias

Roger & Gallet.

DISTRIBUIDORES FARMACA S.A. SOCABAYA 340 TEL 24579

CORPORACION BOLIVIANA DE FOMENTO
PIL PLANTA INDUSTRIALIZADORA DE LECHE

SEÑOR CLIENTE

A PARTIR DEL NUEVO AÑO
NUESTRO EMPAQUETADO DE MANTEQUILLA
LO HAREMOS EN MAQUINAS AUTOMATICAS,
PARA QUE UD. RECIBA UN PRODUCTO MAS
HIGIENICO:

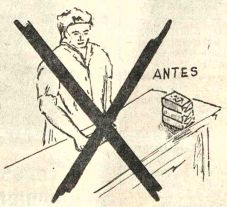


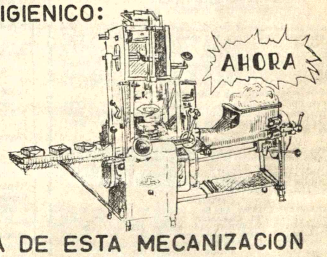


COMO CONSECUENCIA DE ESTA MECANIZACION
EL PAQUETE MODIFICO SUS DIMENSIONES:

ANTES

AHORA

PERO NO SU CALIDAD, PESO (215 Grs)
NI SU PRECIO.

PLANTA INDUSTRIALIZADORA DE LECHE
SECCION VENTAS

# AVISOS ECONOMICOS

## Revistas Libros

**El regalo ideal en Navidad !UN LIBRO!**

LAS MIL Y UNA NOCHES - 3 tms.
PALMA - Tradiciones Peruanas
NUEDA Y ESPINA - Mil Libros - 2 tms.

OBRAS COMPLETAS de:
MARK TWAIN - 2 tomos
GOETHE - 3 tomos
BERTRAND RUSSELL - 2 tomos
CERVANTES - 2 tomos
SHAKESPEARE - 2 tomos

**Le ofrece: GISBERT Y CIA S. A.**
deseándole feliz Navidad y un Año Nuevo propicio para sus anhelos de ventura.
Comercio 1270-1280
Casilla 195
La Paz.

## Departamentos Habitaciones

**DEPARTAMENTO** En venta o anticrético. Céntrico y cómodo. Referencias Ramona Sinosain N°. 1149 telefono 57402 (19-25/54822)

**URGENTE** Necesito pieza en alquiler, preferentemente en zona San Pedro. Referencias telefono 40460 - 41125 - 51998. Preguntar Srta. Rosario.

**DEPARTAMENTO:** Horizontal Edificio Ingavi 4 dormitorios pisos parket Ref. Tel. 23720

**NECESITO DEPARTAMENTO** Dos o tres dormitorios en anticresis. Preferible Sopocachi o Miraflores. Teléfono 26266 (25-28/54669)

**TIENDA** Anticrético, frente a construcciones de Normal. Ref.: Teléfono 64165. (24-27/54665)

**DOY** Dos Piezas, cocina, baño, en contrato anticrético $b. 25.000 Manuel Bustillos 543 a dos cuadras del Cementerio. (27-28/54671)

**NECESITAMOS** Local para negocio en zonas Sopocachi bajo, Obrajes o Calacoto. Ref.: teléfono 27386- 55190 (27-29/54680)

## Casas

**CASAS DEPARTAMENTOS TERRENOS**
**NECESITAMOS** en alquiler, anticrético o venta Ref. Tel. 23720

**VENDEMOS**
**CASAS** Obrajes calle Hector Ormachea en 530 mt2 5 dormitorios - living - comedor - escritorio - hall - garage - jardin - azotea. Ref. Tel. 23720 Calle 10 de dos departamentos entrega inmediata Ref. Tel. 23720

**COMPRO** Casita sin intermediarios, al contado, mínimo tres dormitorios, y dependencias, cualquier zona buena ubicación, precio $bs. 180.000. Ofrecer al teléfono 28132. (R)

**OCASION** Casa en venta, zona de Cala-Cala 1.130 m2. agua propia. Referencias casilla postal 913, Cochabamba, teléfono 9536. (17-27/54939)

## Profesores Academias

**ALEMAN** Se dá clases a domicilio(cursos rápidos) todo nivel. Teléfono 20430. (27-28/54676).

**MATEMATICAS,** Física, Química, clases domiciliarias. Instituto Matemático, teléfono 63617. (24-5-I-75)

## Propiedades Terrenos

**LOTES DE TERRENOS En Cochabamba, vendemos a $b. 40.— el m2 Indaburo 1089, teléfono 29331 - 54954. (25-28)**

**SE VENDE** en Villa Copacabana un terreno en media construcción por 165.000 ó primera hipoteca por 30.000 referencias teléfono 41502 (R)

**LOTE DE TERRENO** En la calle Jenaro Sanjines esquina Sucre, con 650 m2 valor total $b. 780.000 Ref. Indaburo 1089, teléfono 29331 - 54954 (25-28)

**TERRENOS:** Alto Obrajes 250 mts otro 200 mts. Cotacota 1.000 mts. Villa Salome 200 mts. Alto de Lima 450 mts.

**VENDO TERRENO** 600 mts. Irpavi. Ref: sábados, domingos teléfono 22701 o buscar señora Cuellar Ser. piso Contraloría República. 15-25/54920)

## Muebles

**VENDO** A primera oferta puerta de garage, nueva, de madera. Ref. teléfono 22748) (R).

**''NESVIC''** Muebles decoraciones solamente pedido. Casilla N° 6622, teléfono N° 53951. (22-25/54655)

**VENDO JUEGO DE COMEDOR "LUIS XV"** nuevo 15 piezas Litoral 1302 esquina Chichas Miraflores (23-30/54661)

## Empleados

**COCINERA** Se necesita Referencias teléfono 82709. (R).

**SE NECESITA** Niñera con certificado, cama adentro. Buen sueldo, Av. Patiño 99 esquina calle 13 Calacoto (27-29/54677)

**NISERA** Se necesita para Santa Cruz Referencias Panamá 1293 teléfono 22873 (R)

## Telefonos

**TELEFONOS** Vendemos Instalación inmediata Alquilamos Ref. 23720

## Vehiculos

**VENDO** Camion Ford 600 modelo 1975 capacidad 8.500 Kg. flamante y otro por llegar Ford 350 Referencias telefono 21931 La Paz "Cosmos" en Bolivar 458 Santa Cruz. (19-25/54827)

**SE VENDEN** Vagoneta Toyota y Chevrolet doble tracción Referencias En Santa Cruz teléfono 2-6919 en ORURO 51654 (23-25/9630 S.C.)

**VENDO GILERA** 200 Perfecto estado de funcionamiento Referencias teléfono 63659 (R)

**VENDO AUTOMOVIL BUICK** 37- Especial para Oruro o Cochabamba o permuto con TV ó Refrigerador u otros referencias teléfono 63659 (R)

**ASIENTOS PARA VW** Compro asientos para microbus Volkswagen Ofrecer al teléfono 83554 (13-28/R)

**VENDO VAGONETA** Ford 16 pasajeros, motor año 74. Teléfono 28256. (20-26/54835)

**VENDO** Moto Honda CC Nueva Referencias 84161 (27-28/54684)

**POR MOTIVO DE VIAJE** Vendo FORD Mustang Mod. 66. Ref: 41044. (27/54670)

## Préstamos Dinero

**DOLARES** Efectivo Vendo teléfono 43376 (18-29/50540)

## Maquinas

**VENDO** Máquina heladera industrial. Teléfono 62514. (24-30/54663)

## Orquestas

**"LOS ONIX"** Conjunto electrónico Teléfono 54333. (18-I-I/54809)

**BAILE** Con órgano electrónico, teléfono 64206. (22-29/54656)

**ORQUESTA** Electrónica ''CARLINIO'', teléfono 64206. (25-29/54656)

**CANO Y SU COMBO** Teléfono 52651 (19-25/54830)

**ORQUESTA ELECTRONICA** "Cano y su combo", teléfono 52651. (27-3/54678)

**ORQUESTA ELECTRONICA** teléfono 53220. (12-2-I/75/54489)

## Ropa

**LIQUIDAMOS** Lindos vestidos ropa interior para señoras, señoritas niños, hermosas carteras desde $b. 20.00 Colón 555 esquina Ballivián (23-25/54661)

## Tecnicos

**TECNICO EXTRANJERO** Arreglo televisores a DOMICILIO teléfono 27801 (19-26/54832)

**PASCUAL** Pintor de interiores y exteriores. Llamar al teléfono 62307. (17-17-XII/74) T.

**TECNICO EXTRANJERO** Repara televisores a domicilio teléfono 29576.(27-31/54673)

**ELECTRICISTA** Instalaciones reparaciones, teléfono 41585. (27-31/54674)

**DECORAMOS** Interiores dibujos matizados, creación nacional, extranjera, pintura lavable, pida muestras. Teléfono 54829. (27-29/54675)

**PLOMERIA** Instalaciones, reparaciones, teléfono 61766. (27-28/54766)

**PLOMERO** Se hacen Instalaciones y Reparaciones teléfono 54306 (27-28/54682)

## Varios

**DE OCASION** Vendo T.V. Semp y Siam 24 pulgadas: Calle Inca 541. (27-28/54673)

**VENDO** dos bonitas radios decorativas SANYO pilas grandes, dos parlantes, doce transistores, tres bandas, conexion Pick-up a $b. 2.300.- Primer Pasaje, calle Paraguay 5 Miraflores teléfono 61254, (24-27/54667)

**DE OCASION** Se ofrece máquina fotográfica REFLEX "COSINA" fotómetro interior, con lentes gran angular y teleobjetivo 135 mm. Ref: Jorge Sáenz 1327, teléfono 60331. (24-27/54668)

**TELEVISOR** 19 pulgadas, líquido por viaje. 53458-20243. (24-27/54664)

**EN SANTA CRUZ** Véndese hermoso lote de terreno para mansión de ejecutivo Tratar teléfono 3-3782 Horas de oficina. (21-25/9627 S.C.)

**EN SANTA CRUZ** Vendemos propiedad a 9 km. al norte de la Ciudad de 93 has. con 50 has. de caña 12 potreros con pasto teléfono 2-7178 (23-23 de Enero /9631).

**BEATLES** Compro long-play del Sargent Pipper's ó del Submarino amarillo de los Beatles. Llamar entre 12.30 y 14.00 al 51053 (R)

**LIQUIDACION** De juguetes gran variedad, desde 8 pesos, por mayor y menor grandes descuentos. Referencias Sagárnaga 362, teléfono 63659. (19-25/R)

# AGENDA

**PRESENCIA** Av. Mariscal Santa Cruz.- Edif. Esperanza **CENTRAL:** Tel. 40460.- 41125 y 52184.- **GERENCIA:** Tel. 52172.- **PUBLICIDAD:** Tel.: 52178 **REDACCION:** Tel. 51998.- Casilla 1451 Cajón Postal 3275.

**FARMACIAS DE TURNO DEL 21 AL 28 DE DICIEMBRE**

**VIRGEN DE REMEDIOS** Dra. Aida de Oviedo.-Ballivian N° 1446 Tel. 41444 **VIDA NUEVA** Dra. Yolanda de Arce,Av. Iturralde N° 102 Tel. 41425 **SAN JUAN DE DIOS** Dra. Amalia de Novillo,Av. Pando N° 206 Tel. 22131 **LA SALVADORA** Dra. Daysi Zelaya,Sagárnaga N° 376 Tel. 23865 **LA SALUD** Dra. Fanny Samuriano,Comunala N° 613 **EL PRADO** Dra. Albina de Muller, Av. 16 de Julio 1898 Tel. 20711 **ARMONIA** Dra. Silvia Ramirez,Villa Armonia Av. Mejillones N° 13.

**FARMACIAS DE TURNO PERMANENTE**

**OBRAJES** Plaza Franz Tamayo Tel. 82081 Obrajes.- **SAN CARLOS,** Av. República 28 Tel. 20223 Villa Victoria.- **VERA CRUZ** Av. Antofagasta N°. 100 Tel. 58107 Alto de La Paz.- **CRISTO REY** General Lanza 2110 Tel. 27334 Sopocachi Alto.

**TELEFONOS DE URGENCIA**

**BOMBEROS** 119.- **ASISTENCIA PUBLICA** 118 - 22111 .- **RADIO PATRULLA** 110.- **TRANSITO** 26148 **SAMAPA** 26628 - 26548 .- **ENERGIA** 54357.- **TELEFONOS (RECLAMOS)** 113.- **INFORMACIONES** 104 - **SEÑORITA HORA** 117.- **LARGA DISTANCIA EXTERIOR** 55807 - 09 **INTERIOR** 20402-03. **HOSPITAL DE CLINICAS CENTRAL** 22821 - 22872.- **AASANA** 59333 - 59310.

**FLOTAS**

**TRANS-SERVICE LTDA.** Alto de la Alianza N°. 757 Tel. 43154.- **TRANSPORTES "EL CHAPACO"** Chuquisaca 568 Tel. 40258; **TRANSPORTES UNIVERSO,** Av. Montes 638 Tel. 42831.- **TRANSPORTES SAMA** Murillo esq. Graneros Tel. 28462.- **TRANSPORTES PULLMAN BOLIVIA.-** Plaza Alonso de Mendoza telefonos 55854 - 25893.- **ANDINO** León de la Barra 360 Tel. 20471 **CONTINENTAL.-** Av. Montes 675 Tel. 29061.- **COPACABANA,** Av. Montes 620 Tel. 20477 - 40461.- **LAURO,** Av. Camacho 1223 Tel. 27677.- **TRANSPORTES PILCOMAYO,** Figueroa esq. Tiquina, Tel. 22858.- **ALIAGA,** Av. Montes 700 Tel. 26776.- **URUS,** Bozo 194 Tel. 30793.- **TRANSPORTES SAN CRISTOBAL** Plaza Alexander 190 Tel. 27775 41076.- **FLOTA YUNGUEÑA,** calle Coroico N°. 1577 Tel. 42001.- **TRANSPORTES TARIJA,** Tiquina 37 Tel. 28911.- **TRANSPORTES VICTORIA** Emilio Calderon 563 (Gran Poder) Tel. 28539.- **TRANSPORTES ABAROA,** Plaza Alonso de Mendoza 242 Tel. 27986.- **MICROBUSES KIRQUINCHO** Bozo 108 Tel. 54612.- **TRANSPORTES MOTO MENDEZ,** Chuquisaca 626 Tel. 29851.- **TRANSPORTES TUNARI,** calle Bozo N°. 108 Tel. 40375.- **TRANSPORTES MANCO KAPAC,** calle Tumusla 580 (Hotel Tumusla) **"DORADO ORIENTE",** Pullman de lujo calle Bozo 106 Tel. 40373.- **TRANSPORTES RIVEROS,** (a Copacabana) Av. Montes 660 Tel. 20984.- **EXPRESO PANAMERICANO LTDA.** Servicio Potosí - Sucre- Villazon. Dirección calle Bozo N°. 167 teléfono 20803.
**AUTO LINEAS INGAVI** Av. Manco Kapac 445 teléfono 28981.

**EMPRESAS AEREAS**

**LLOYD AEREO BOLIVIANO,** Tels. 54649 - 53132 - 55769 - 51155 - 51163 - 59053. **LUFTHANSA** Tels. 20383 - 25780 - 50499 - 50609 - **AEROP.-L.-RTO** Tel. 39151.- **AEROLINEAS ARGENTINAS** Tel. 50792.- **AVIANCA,** Tels. 43909 - 40883.- **AIR FRANCE,** Tel. 51740 - **LAN,** Tel. 28536.- **KLM** Tel. 42965.- **SWISSAIR,** Tel. 26924.- **PANAM** Tels. 54117 - 41863 - **BOA,** Tel. 26387 **VARIG,** Tel. 21450.- **ECUATORIANA** Tel. 54472.- **IBERIA,** Tels. 20270 - 54378.- **ALITALIA,** Tel. 23494.- **B.O.A.C.** Tel. 55541 - **CANADIAN PACIFIC** Tel. 55541.- **SOUTH AFRICAN AIRLINES,** Tel. 55541 - **BRITISH CALEDONIAN** Tel. 55541.

**BRANIFF INTERNATIONAL**

**VENTAS - INFORMES** Tels.: 27100 - 21105 - **AEROPUERTO** Tel. 59303.- **CARGA.-** Tels. 59555 - 59012 - **ESTACION CENTRAL** Tels. 52510 - 53410 - **ESTACION GUAQUI** Tel. 888.

## LA EDUCACION..

(Viene de la página 3)

etapas de la enseñanza- según sea la fase que atraviese el desarrollo evolutivo de una sociedad. Sin embargo, semejante selección, determinada a veces de modo, por así decir, mecánico, constituye el problema inicial y al mismo tiempo fundamental, pues de él depende la eficacia posterior de los sistemas educativos. Según sean los grupos de que se nutran los distintos tipos de profesores, actúan sobre ellos sutiles influencias de la estructura social que es necesario conocer lo más a fondo posible. Por eso creemos que es un problema que preocupa por igual a todos los países y que tiene ramificadas complicaciones que ni siquiera es posible señalar ahora.

Tampoco se puede desconocer la naturaleza social de la selección del profesorado - como supuesto de la eficacia de su actividad posterior- así como no deja de poseer ese carácter el de status o posición social- retribución económica, prestigio, reconocimiento general, etc. de ese mismo profesorado, que tiene no menos graves consecuencias en el funcionamiento eficaz de los sistemas educativos. En una palabra, no puede perderse al educador que actúe como factor eficaz en la transformación económica y social de la sociedad en que vive si no existen los factores concurrentes positivos que estimulen su labor, ya en forma de infraestructura educativa o de otro carácter que sirva como instrumento fundamental y el reconocimiento colectivo que le sostengan, ampare y exija a su trabajo como factor de ascenso cultural y desarrollo.

Al cerrar estos puntos de vista, considero oportunas las palabras del sociólogo francés E. Durkheim: "El porvenir no se improvisa. Sólo puede influirse eficazmente sobre las cosas, en la medida que se conoce su naturaleza. No se puede dirigir bien la evolución de un sistema escolar, si no se empieza por saber lo que es, de qué está hecho, cuáles son los conceptos que forman su base, las necesidades a que responden y las causas que la suscitaron".

## EL PODER Y LA...

(Viene de la página 3)

Los ciudadanos corrientes, sin ningún conocimiento filosófico, psicológico o sociológico, reconocen a las personas con autoridad. Dicen sencillamente "fulano dijo tal cosa y basta", ese "dijo y basta" no tiene detrás la fuerza sino el apoyo objetivo de la virtud.

La autoridad es el sostén efectivo y el genuino fundamento del mando de los capaces.

Ahora, cuando las fuerzas armadas de Bolivia han fustigado en términos desusadamente enérgicos a sus colaboradores civiles exculpándose a sí mismas del malestar del país, y en estas circunstancias que pueden ser tan decisivas para el destino de la patria, los bolivianos que sentimos y sufrimos los males del poder político y que deseamos vivir lo más alejados que sea posible de éste, anhelamos que un gobierno como el presente, surgido con el apoyo de las Fuerzas Armadas traiga a la patria los tan mentados días de prosperidad y grandeza basados y amasados sobre un régimen no de poderosos sino de militares y civiles virtuosos, es decir que tengan autoridad.

Bueno es recordar que son muy pocas las virtudes que se le piden al gobernante: lealtad, generosidad, sinceridad, honestidad, prudencia, justicia y caridad. Quien posea estas virtudes pasará a la historia con mayúsculas. De lo contrario, se hablará de un régimen más.

ROPA INTERIOR
B.V.D.®
PIJAMAS

Cada sobre contiene 1g. de Viramina C.

TODOS SAMOS CON
Opotónico
VITAMINADO

Nervo-Vimin
"INTI" NEUROTONICO Y RECONSTITUYENTE BIOLOGICO

"Todos mis hombres usan English Leather, ¡o nada!"

English Leather
COLOGNE

Una excitante y refrescante fragancia, rebosando masculinidad, hacen ENGLISH LEATHER la selección preferida de los hombres de buen gusto (y sus amiguitas) en todo el mundo.
ENGLISH LEATHER se presenta en colonias, after shave, desodorantes y muchos otros productos de tocador. También en una extensa gama de atractivos estuches para regalos.

Representantes Exclusivos:
FARMACA S.A.

## DANIEL EL TRAVIESO

Estoy asegurándome de que no omitimos nada...

## DIVULGUELO

## JUSTO Y FRANCO

## MARIA DE ORO

## APARTAMENTO "G"

## JEFF COBB

## MARK TRAILL

## PICAPIEDRA

## ALFREDO

## SPORTITO

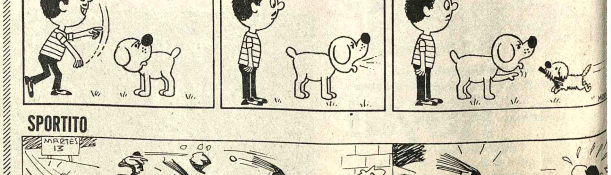

¡Tras 5 años de "best-seller" internacional, llega a la pantalla; sin duda alguna, el escape más asombroso jamás filmado!

¡A Papillon no le bastaba sobrevivir... tenía que ser libre!

COLUMBIA PICTURES presenta a
STEVE DUSTIN HOFFMAN
en un film de FRANKLIN J. SCHAFFNER
PAPILLON

PAPILLON

VICTOR JORY · DON GORDON · ANTHONY ZERBE ..... TED RICHMOND ..... ROBERT DORFMANN · FRANKLIN J. SCHAFFNER
DALTON TRUMBO · LORENZO SEMPLE, Jr. ..... HENRI CHARRIERE ..... JERRY GOLDSMITH ..... FRANKLIN J. SCHAFFNER · PANAVISION® COLOR
COLUMBIA PICTURES

PRONTO CINE UNIVERSO



Enviados por los REYES MAGOS
LLEGAN....
LOS INVULNERABLES....
LOS SUPERFABULOSOS....
LOS FANTASMAGORICOS....

3 a colores
SUPERMAN EN TOKIO

Próximo Estreno Exclusivo CINE EBRO



HOY CINES TV

16 DE JULIO Tel. 52119
Horario especial por largo metraje. MI FAMILIA ELEFANTE. Primera Función Hrs. 3.30, Segunda Función Hrs. 7.30, Precios Platea 9.00, Mezzanine 11.00

UNIVERSO Tel. 42660
Matinée, Tanda y Noche EL EMPARADOR DEL NORTE. Matinée Platea 7.00, Mezzanine 9.00, Tanda y Noche Platea 9.00, Mezzanine 11.00

6 DE AGOSTO Tel. 23829
Matinée, Tanda y Noche SATANICAMENTE TUYA. Actualidades Mundiales Nº 49. Matinée Platea 7.00, Mezzanine 9.00, Tanda y Noche Platea 9.00, Mezzanine 11.00

ABAROA Tel. 50252
Matinée, Tanda y Noche EL RETO DE VALDEZ y OPERACION CARDIACA. Matinée Platea 5.00, 3.50, Tanda y Noche Platea 5.50, 4.00

SCALA Tel. 23535
Matinée, Tanda y Noche EL DESEO DE VIVIR. Noticioso EL MUNDO AL INSTANTE. Matinée 7.00, 9.00, Tanda y Noche 9.00, 11.00

LA PAZ Tel. 53842
Matinée, Tanda y Noche LOS CUENTOS DE BEATRIZ POTTER. Noticioso EL MUNDO AL INSTANTE. Matinée 7.00, 9.00, Tanda y Noche 9.00, 11.00

MIRAFLORES Tel. 53159
Matinée, Tanda y Noche dobles AL SERVICIO SECRETO DE SU MAJESTAD. Matinée 5.00, Tanda y Noche 5.50.

TESLA Tel. 53803
Matinée, Tanda y Noche EL DON HA MUERTO. Matinée 9.00, 7.00, Tanda y Noche 11.00, 9.00

PRINCESA Tel. 51821
Matinée, Tanda y Noche UN HOMBRE DE SUERTE. Matinée, Tanda y Noche 6.00, 5.00, 4.00

MONJE CAMPERO Tel. 23333
Matinée, Tanda y Noche emocionante estreno EL HOMBRE QUE BURLO A LA MAFIA. Matinée 9.00, 5.50, Tanda y Noche 11.00, 6.00

PARIS Tel. 29704
Tanda y Noche PEDRO EL DE LOS ENREDOS (VARIEDADES TEATRALES). Tanda y Noche 10.000

BOLIVAR Tel. 25051
Matinée, Tanda y Noche QUE DIOS PERDONE MI PISTOLA.

ROXY Tel.
Matinée Tanda y Noche dobles EL APOSTOL DE LA VENGANZA y LA CHICA TERROMOTO. Matinée 5.00, Tanda y Noche 5.50.

MEXICO Tel. 26867
Matinée, dobles COMO HAY GENTE SINVERGUENZA y VUELVEN LOS CAMPEONES JUSTICIEROS. Matinée 5.00 - 4.00, Tanda y Noche 5.50 - 4.50.

MURILLO Tel. 52847
Matinée, Tanda y Noche estreno doble 36 ASESINOS CHINOS y MUSICASILIMA. Matinée 5.00, 3.50, Tanda y Noche 5.50, 4.00

ESMERALDA Tel. 52454
Matinée, Tanda y Noche dobles EL ESPECIALISTA y LUCHA A MUERTE CONTRA LOS INVASORES T.P. Matinée 5.00, Tanda y Noche 5.50.



"CINE BOLIVAR"
PRONTO PROXIMO GRAN ESTRENO PRONTO
"EL CAMPEON DE LOS CAMPEONES"
COLORIDO ESPECTACULO - EL BOXEO CHINO CONTRA EL KARATE EN EL FATALISMO CHINO.

PROXIMO GRAN ESTRENO-LOS MONSTRUOS ATACAN...



El espectáculo más inolvidable y divertido
3 HORAS Con:
Un Paquidermo casi humano Que vive, ama y sufre con sus amigos!

RAMU el elefante que juega futbol y mete goles hasta de cabeza!

mi familia elefante
Technicolor
Dirigida por: CHINAPPA DEVAR (El Disney de la India)

HOY matinee hs. 15:30 tanda hs. 19:30

APTA PARA TODOS • RAJESH KHANNA TANUJA

CINE 16 DE JULIO



HOY COMIENZA LA VENTA DE ENTRADAS PARA EL DIA 1°. DE ENERO DE 1975 DE hs. 10.oo a.m.-



UNA CHICA DE 12 AÑOS POSEIDA POR EL DEMONIO.... SU UNICA ESPERANZA "EL EXORCISTA"

Una producción de WILLIAM PETER BLATTY
EL EXORCISTA
Dirigida por WILLIAM FRIEDKIN

Pronto Sensacional Estreno CINE MONJE CAMPERO

ESTRICTAMENTE PROHIBIDA PARA MENORES DE 18 AÑOS


## AVISO DE REMATE

**El Dr. José Tellería Ríos, Juez Segundo de Partido en lo Civil de la Capital, etc.**

HACE SABER: al público en general que por auto de fs. 27 vta., de fecha 10 de Diciembre de 1974, se ha señalado para el remate el día 6 del próximo mes a hs. 15 del automóvil (Taxi) placa Nº. 1448, color verde, Marca Morris Inglés modelo 1963 de propiedad de EMILIO PATZI FERNANDEZ, sobre la base de su tasación pericial de TREINTA Y DOS MIL 00/100 PESOS BOLIVIANOS ($bs. 32.000.-) por lenerse así ordenado dentro del juicio ejecutivo seguido por el BANCO DEL ESTADO contra el ejecutado EMILIO PATZI FERNANDEZ sobre cobro de pesos.

Los interesados en dicho remate pueden concurrir el día y hora señalados para el efecto a la Tribuna de Remates del Palacio de Justicia previo empoce del 5% de ley en la Secretaria del Juzgado.

Es librado en la ciudad de La Paz, a los doce días del mes de Diciembre de mil novecientos setenta y cuatro años.

P.O. del S. J. 2do. de P. en lo C.

Ante mi:
Rosa Avila Paz Soldán
Secretaria del Juzgado 2°. de Partido en lo Civil LA PAZ - BOLIVIA

Dr. Walter Lara Paravicini
ABOGADO PADRON Nº. 51902
BANCO DEL ESTADO


ROPA INTERIOR
B.V.D.
PIJAMAS



AVILA PUBLICIDAD

SABOR
Mostaza
Maggi
el sabor envasado
Nueva
INDUSTRIAS VENADO S.A.



VUELVEN los CAMPEONES JUSTICIEROS

DIRECCION FEDERICO CURIEL
EASTMANCOLOR
DIRECTOR FOTOGRAFO ANTONIO RUIZ
PRODUCCIONES FILMICAS AGRASANCHEZ, S. A. y CINEMATOGRAFICA TEKAL INTERNACIONAL, S. A. PRESENTAN A
BLUE DEMON — MIL MASCARAS
INCREIBLES AVENTURAS CON LOS 5 IDOLOS... QUE LES TRAEN LUCHAS... EMOCIONES.....
CON EL RAYO DE JALISCO, EL FANTASMA BLANCO, EL AVISPON ESCARLATA, YOLANDA LLEVANA, MARTHA ANGELICA
PEC MEX
HOY SIGUE EL EXITO
GRAN CINE MEXICO


# Intento de secuestro en Argentina

**BUENOS AIRES, 26 (AP).-** Voceros de la empresa de cosméticos Lever Hermanos, filial de la compañía británica de ese nombre, desmintieron rotundamente que directivos de la firma hubiesen estado implicados en un sangriento y confuso episodio registrado esta mañana en la vecina ciudad de Avellaneda.

En el hecho murió un oficial de policía y otro que lo acompañaba resultó gravemente herido.

Según las versiones periodísticas un grupo de alrededor de 15 extremistas había intentado secuestrar a dos altos ejecutivos de Lever que se dirigían a una de las fábricas de la empresa.

Según esas versiones, por razones de seguridad los ejecutivos viajaban en una camioneta, en tanto que sus custodios, los oficiales de la policía contratados por Lever, seguían en un automóvil pequeño.

Se dijo que precisamente el hecho de que los ejecutivos ocupasen la camioneta, en tanto la custodia iba en el vehículo, confundió a los atacantes, que se habrían propuesto secuestrar a los primeros.

Las fuentes consultadas aseguraron que de otro vehículo salieron "no menos de quince jóvenes, en su mayoría barbudos y de largos cabellos, que empuñaban armas automáticas". Agregaron que una mujer, integrante del grupo, disparó con una ametralladora contra el automóvil, cuyos ocupantes devolvieron inmediatamente el fuego. En el tiroteo murió el oficial ayudante Armando O Cadenazzi y resultó gravemente herido el subinspector Luis A. Rodríguez.

Según el vespertino "La Razón", Lever había contratado a los policías en vista de las amenazas de muerte recibidas por los ejecutivos de la empresa a raíz de un presunto conflicto laboral.

El diario agrega que la empresa había provisto a la custodia con el automóvil que hoy fue atacado, el cual tenía un equipo de radioteléfono para comunicarse con la central de Lever.

Pero el jefe de personal de la empresa, Romeo Radice, desmintió casi en su totalidad esa versión.

"Nunca hemos contratado servicios de custodia. Ese automóvil no pertenece a la firma, y además no tuve ocasión de verlo esta mañana y no tiene equipo de radio alguno", dijo Radice en consulta telefónica a The Associated Press.

Explicó Radice que él, por razón de su trabajo, hoy estaba en la fábrica en Dock Sur, y acudió al lugar del hecho "como tantos curiosos que fueron a ver qué había sucedido".

Según aseveró Radice, en la camioneta viajaban "dos altos empleados de la firma, pero no podría calificarlos como ejecutivos de jerarquía". Las versiones de prensa, en cambio, dicen que los ocupantes de la camioneta eran el ingeniero belga Julien Louis Bisschot, de 45 años, y el jefe de producción de Lever, George Sharod, inglés de 44.

El vocero de Lever, tras desmentir la existencia de amenazas previas, dijo que "todo debe haber ocurrido por casualidad. Debe haber sido un tiroteo entre policías y malentes que se produjo instantes después de pasar por el lugar la camioneta de Lever, a la que seguía a pocos metros el automóvil que, reiteró, no era de la empresa".

## Mexicano obsequió números premiados de la lotería

**MEXICO D.F. 26 (AP).-** Manuel Medina, un modesto ganadero de 37 años de edad hizo millonarios a sus amigos al obsequiarles fracciones del billete 33008 de la lotería nacional que salió premiado en Navidad con 100 millones de pesos (ocho millones de dólares).

Medina vive en Parral, Estado de Chihuahua, en el norte del país, donde decenas de vecinos suyos: sastres, empleados, obreros y mineros compraron otras de las 80 fracciones del mismo billete con costo global de 800 dólares.

José Cazares, operador de un cinematógrafo y Apolonio Salcido amigo de Medina, obtuvieron una tajada de un millón de pesos cada uno sin siquiera haberlo intentado.

Medina que gastó el equivalente a 24 dólares para obsequiar a sus amigos, se quedó con un millón de pesos (80.000 dólares).

## Será inaugurado en México primer Banco de Ojos

**MEXICO DIC 26 (AFP).-** El primer Banco de Ojos en México será inaugurado la próxima semana, anunció hoy un diario local.

El Banco será nutrido con los órganos de la vista de personas, preferentemente jóvenes, que dejen de existir en forma violenta y cuyos cadáveres no sean reclamados, así como con los de eventuales donantes.

Dichos órganos serán utilizados en operaciones de transplantes de córneas. El Banco será manejado por las autoridades sanitarias de esta capital.

alumag
ANTI-ACIDO
Cada tableta 45 Ctvs.
en todo el país.

PRESENCIA
Deportes
La Paz, Bolivia, viernes 27 de diciembre de 1974

alumag
ANTI-ACIDO
Cada tableta 45 Ctvs.
en todo el país.

EL PRIMERO.- Remate de Revollo que no pudo contener el arquero Jiménez, atropelló Farías y logra la apertura del marcador, como se observa en la foto. Aldunate no llegó al cierre. Eso ocurrió a los 10 minutos. Posteriormente a los 40 . Robles perdió un penal.

# The Strongest a un paso del título nacional 1974

## Superó a Bolívar merecidamente por 2-0

..The Strongest ganó el último "clásico" del año y paradójicamente fue su primera victoria frente al tradicional adversario, en la temporada que finaliza. El triunfo le permite además mantenerse como líder del torneo nacional de fútbol con el mismo puntaje que Wilsterman, pero con la ventaja de dos partidos menos que el elenco cochabambino.

El cotejo de anoche fue de trámite nervioso, áspero y por momentos con jugadas malintencionadas de parte de los dos protagonistas, aprovechando una labor mala del juez orureño Félix Camacho, que a no ser la cordura que finalmente primó en los jugadores, hubiera determinado hechos lamentables, tal su falta de autoridad en la cancha.

The Strongest fue siempre más equipo dentro de ese trámite desordenado, con medio campo más regular y coherente, y con ataque que supo llegar con más claridad a la zona rival, mientras Bolívar repetía su incoherencia de la mayoría de sus encuentros en esta fase final y jugaba con una línea de fútbol alejada de la que siempre ha tenido el plantel celeste: toque, pared, devolución, habilidad para el quiebre. Anoche Bolívar forcejeó, marcó, corrió y por momentos fue al físico del rival en toda la cancha. Pero eso no le bastó para equilibrar un cotejo que tuvo el suspenso y la nerviosidad como puntos altos.

En la primera etapa a los 10 minutos Farías aprovechó un remate de Revollo que soltó el arquero Jiménez, para batir la valla celeste y desde entonces pasó a jugar con más orden, aunque siempre estuvo complicado por toda la marcación a presión que realizó su rival en toda la cancha. La obstrucción y la anticipación fueron permanentes, y eso deslució el encuentro. Bolívar llegó en esta primera parte muy pocas veces hasta la valla de Galarza, dos a lo sumo, con peligro neto de gol, mientras The Strongest tuvo por lo menos cuatro opciones netas para anotar. En esa diferencia de opciones se puede advertir claramente que The Strongest tuvo ciertamente mejor producción en esta fase inicial. A los 40 minutos, una escapada de Pariente fue frenada dentro del área por Rojas con evidente foul penal, que el juez sancionó acertadamente. Tiró Robles y lo hizo en forma muy recta, siendo detenida la pelota por el pie izquierdo de Jiménez evitando la conquista. Y allí reaccionó Bolívar aunque ya quedaba muy poco para finalizar el primer tiempo.

El panorama se complicó para The Strongest en la fase complementaria, porque entró Bolívar a jugar con mayor orden con el ingreso de Varas. Sin embargo eso duró muy poco, y a decir verdad tampoco con ese ritmo pudo Bolívar encontrarse cerca del arco. Es que su ataque jugó sin habilidad, al choque y al forcejeo, nada más.

El juego áspero se hizo más notorio en la fase complementaria y por momentos amenazó con echar por la borda el cotejo, cosa que felizmente no ocurrió.

### Síntesis de la jornada

- Estadio "Hernando Siles". Jueves 26 de diciembre de 1974. Fecha del torneo nacional "Simón Bolívar". Recaudación de $b. 276.726 pesos bolivianos por la venta de 10.812 entradas.

THE STRONGEST
BOLIVAR
Juez: Félix Camacho de Oruro: Mal

The Strongest (2): Galarza; Angulo, Robles, Iriondo, Argañaráz, Liendo; Revollo, Fontana, Olivares, Pariente, y Farías. Alterno: Ortiz.

Bolívar: (0).- Jiménez, Aldunate, Cuéllar, Luján, Rojas, Herbas, Morales, Bravo, Linares, Díaz y Fernández. Alternaron: Varas y Oropeza.

Goles: Farías 10', del primer tiempo. Robles erró tiro penal a los 40' del mismo tiempo. Farías a los 34' del segundo tiempo.

ATAQUE GUALDINEGRO.- Fue en la primera etapa, cuando The Strongest atacó más y mejor. Cabezazo de Olivares superando a Rojas y Herbas que sacará Jiménez por encima del travesaño.

# Espectacular triunfo de Wilsterman en Cochabamba

Espectacular victoria logró esta noche en el estadio Félix Capriles, el elenco de Wilsterman frente al Aurora, venciendo por 4 a 3, luego de ir perdiendo por 3 a 1.

La primera etapa terminó empatada 1 a 1 con goles de Ríos a los 12 minutos y Da Costa a los 24. En el segundo tiempo, Dida a los 5 y Wanderley a los 11 pusieron arriba en el marcador por 3 a 1. Cuando se creía que el triunfo estaba a disposición de Aurora, los "aviadores" tuvieron un repunte extraordinario logrando primero descontar a los 17 por intermedio de Ríos, y luego a los 22 empatar por intermedio del mismo jugador.

Sin embargo, no todo estaba decidido, porque a los 45, justamente en el minuto final, Baptista logró el tanto del triunfo, que podría significar la clasificación de Wilsterman, que ya terminó su campaña y que sólo tiene que esperar que es lo que hace Petrolero, que de ganar sus dos encuentros, podría empatar en 10 puntos con Wilsterman y también con The Strongest, siempre que los aurinegros no ganen ni uno de los cuatro puntos que aún pueden lograr. Con una sola unidad, The Strongest será el campeón 1974 del fútbol nacional. Wilsterman alineó esta noche con: Bilbao; Peralta, Ponce, Villalón, Cabrera., Busetti, Ríos, Martínez, Sánchez, Cabrera, Rivero, Milton Joana y Del Llano, Alternaron: Pérez y Baptista.

Aurora jugó con: Escóbar; Fernández, Jiménez, Gonzales, Effen, Pérez, Torrico, Palacios, Dida, Miguelito y Da Costa.

Un partido jugado a todo ritmo y con el suspenso permanente en sus 90 minutos de desarrollo.

JUBILO STRONGUISTA.- Luis Galarza, que ayer cumplió años, se abraza con Liendo, celebrando el importante triunfo de su equipo que lo coloca a un punto nada más del título nacional de esta temporada.

## Posiciones en el Nacional

| EQUIPOS | Pj. | Pg. | Pe. | Pp. | Gf. | Gc. | Pts. |
|---|---|---|---|---|---|---|---|
| 1º.-The Strongest | 6 | 4 | 2 | 0 | 12 | 3 | 10 |
| 2º.-Wilsterman | 8 | 4 | 2 | 2 | 11 | 8 | 10 |
| 3º.-Petrolero | 6 | 2 | 2 | 2 | 10 | 11 | 6 |
| 4º.-Bolivar | 7 | 0 | 5 | 2 | 5 | 8 | 5 |
| 5º. Aurora | 5 | 0 | 1 | 4 | 5 | 13 | 1 |

Próxima fecha: Domingo 29
En La Paz: Bolivar vs. Aurora
En Cochabamba: The Strongest vs. Petrolero.

## Argentino Onnis goleador francés

PARIS, 26 (AP) - El centro delantero argentino-italiano Delio Onnis es en este momento el mejor goleador de Francia y el tercero de Europa.

Con 20 goles marcados en lo que va del campeonato francés, Onnis, que juega en el equipo de Mónaco, cuyos entrenadores son sus compatriotas Bravo y Muro, está a la cabeza de los artilleros seguido por el parisiense M'pele

# Próximo lunes nominan selección de básquet para jugar en Táchira

El próximo lunes quedará designada en forma oficial el equipo nacional juvenil masculino de básquetbol que representará al país en los Juegos de Táchira a realizarse en Venezuela en enero de 1975.

De acuerdo a lo manifestado ayer fueron ya separados de la preselección los jugadores Roberto Becerra, de Santa Cruz y Jorge Gonzales, de La Paz.

La selección deberá estar integrada sólo por 12 deportistas. Hasta ayer la preselección trabajó con 16 jugadores y desde hoy lo hará con 14.

El plantel que dirige el norteamericano Mike Lucero entrenará esta tarde, a las 16 horas, con el representativo de Ingavi y a las 10 horas de mañana lo hará frente a un conjunto integrado por agregados navales de las diferentes embajadas acreditadas en el país.

El lunes por la noche se designará, en reunión especial de la Federación Boliviana de Básquetbol, al presidente de la delegación, y al árbitro que acompañará a la selección nacional juvenil masculina.

El viaje por otra parte ha sido señalado en un principio para el 2 del próximo mes. Esta fecha –se dijo– está sujeta a cualquier modificación posterior.

# En Europa siguen especulando con sede del próximo mundial

PARIS, DIC. 26 (AFP).- La posibilidad de que la Argentina sea despojada de su calidad de país sede del próximo mundial de fútbol sigue alimentando toda clase de hipótesis en el viejo continente.

En su número de hoy, el semanario francés "France Football" evoca la reciente solicitud común de Bélgica y Holanda para suplantar a la Argentina en 1978.

Bajo el sugestivo título "Las cinco pesadillas argentinas", su director, Jacques Ferrán, escribe a propósito de las últimas declaraciones de Joao Havelange, el Presidente de la FIFA:

"Es evidente que ningún presidente de la FIFA que se encuentre en la Argentina declarara públicamente que este país es incapaz de cumplir sus compromisos sobre todo si el citado presidente es brasileño".

En cuanto a las cinco pesadillas argentinas, Jacques Ferrán las resume así, al amparo de las críticas dirigidas hasta ahora a los organizadores argentinos:

"1.- Los Estadios - Estos son numerosos y amplios, sobre todo en Buenos Aires y en la vecina Rosario, pero carecen de las comodidades mínimas indispensables a una prueba mundial. Los rectángulos de juegos estan en pésimo estado, los camarines e instalaciones internas resultan casi todos insuficientes, las tribunas reservadas, en particular a la prensa escrita, radio y televisión, son inexistentes. Se puede concebir que semejante instalaciones serán edificadas en la capital, pero difícilmente sin duda en los subsedes previstas de Córdoba y Mendoza. Los créditos parecen escasear, y en los diez años transcurridos desde que supo que debía organizar el mundial de 1978, la Argentina no hizo prácticamente nada.

"Los hombres - Cabe preguntarse si la argentina dispondrá del material humano suficiente para llevar a cabo una organización tan compleja. Al parecer, los hombres existen pero en la Argentina nunca ocupan durante largos tiempo el mismo puesto. Esta fragilidad resulta inquietante.

"3. La situación Política - Esta fue sumamente incierta en los últimos años y los atentados que se sucedían en todo el país eran escasamente propicios al desarrollo de la prueba mundial. Desde hace unos meses la situación parece más tranquila.

"4. Las posibilidades hoteleras - Los hoteles abundan en Buenos Aires, pero, curiosamente, el ochenta por ciento de sus habitantes están reservadas durante todo el año. Procederia, pues, construir nuevos hoteles en la capital y también en provincias, lo cual resultará difícil. La única ciudad donde se podría alojar a todo el mundo es Mar del Plata. Pero el famoso balneario está ubicado a 400 kms. al sur de Buenos Aires.

"5 Las telecomunicaciones - De esto no se habla mucho pero constituye quizas el problema número uno. Las líneas telefónicas internas son terriblemente insuficientes en la Argentina y que decir de los circuitos internacionales? Si la televisión, las radios y periódicos examinan a fondo este problema, pesarán tal vez de manera decisiva sobre la decisión de la FIFA.

"De todos modos, concluye el director de "France Football", el asunto armará ruido y podrá asestar dolorosos golpes a la unidad del fútbol. Dejar el mundial 1978 a la Argentina es difícil pero ¿y quitárselo? Seguro que no me agradaría estar en el pueston Joao Havelange..."

# Rosario Central ganó a San Lorenzo 1 a 0 en torneo argentino

BUENOS AIRES, 26 (AP).- Rosario Central, de Rosario, derrotó esta noche a San Lorenzo de Almagro por uno a cero en el primer partido correspondiente al triangular del que surgirán los dos conjuntos que, junto a con Independiente, actuarán en la Copa Libertadores de América.

El equipo campeón argentino cayó sin atenuantes frente a un conjunto que supo explotar perfectamente el contragolpe.

El gol rosarino fue anotado a los 31 minutos de la etapa complementario por Zavagno.

El otro club que interviene en este torneo triangular es el Newll's Old Boys de Rosario.

# Coliseo cerrado sería entregado en agosto

De acuerdo a una inspección realizada ayer a las obras del Coliseo Cerrado "Ciudad de La Paz" se sabe que todos los trabajos serán concluidos entre julio y agosto del próximo año.

La información fue proporcionada ayer a PRESENCIA por el administrador del Coliseo, Julio Borelli, luego de una inspección que realizó juntamente con el presidente del Comité Organizador de los VIII Juegos Bolivarianos, José Gamarra.

De acuerdo a lo manifestado el dirigente Gamarra mostró su complacencia por el actual avance de las obras las mismas que serán impulsadas desde los primeros días del próximo mes.

De acuerdo a lo informado todo hace suponer que el Coliseo Cerrado "Ciudad de La Paz" ofrecerá las más amplias y necesarias comodidades para el verificativo de los Bolivarianos de 1977 en nuestro país.

En los próximos días se comenzará a levantar un muro divisorio que da a la calle Cañada Strongest.

En lo que respecta a la cancha "B" del Coliseo ésta será habilitada en forma oficial y se construirán tribunas adecuadas.

EL SEGUNDO.- Gran desborde de Angulo por la derecha, centro enviado como con la mano para la cabeza de Farías, y débil toque del puntero, que aparece caído entre Aldunate y Rojas. Segundo gol aurinegro y victoria consolidada a los 34 minutos de la complementaria.

# AFO pide subvención para casetas de radio

Estuvo en nuestra ciudad el presidente de la AFO. Lic. Jaime Soria Galvarro quien sostuvo reuniones con el Dr. Remberto Echavarría Pozo, de la Secretaría General de Deportes para solicitar una subvención que permita la ampliación de las casetas de radio y palco de prensa en el estadio orureño.

El personero de la SGD, dijo que considerará dicha solicitud y este punto merecerá espacial consideración ya que el estadio "Jesús Bermudez" ha sido designado sede de la disputa de la Copa "America", entre las selecciones de Bolivia, Perú y Chile.

LLEGAN PERUANOS

En fuentes allegadas a la AFO, se sabe, que, en las próximas horas arribará a La Paz, un personero de la Federación Peruana de Fútbol, con el fin de interiorizarse sobre el estadio Bermudez y el hotel donde será alojado el equipo peruano.

Jaime Soria Galvarro, hizo saber que mediante compromiso con la Federación Boliviana, se sabe que dicha entidad ampliará un sector de graderías de cemento para llegar a 20 mil personas.

También, hizo saber el Lic. Soria Galvarro que la AFO, hará todo lo posible por dar a los periodistas nacionales y del exterior todas las comodidades que permitan cumplir efectivamente su trabajo.

¡QUE LINDO!
QUE ES BRINDAR
CON CHAMPAGNE
POMMERY
& GRENO
LEGITIMO
CHAMPAGNE
FRANCES
Es un brindis pleno de alegria
CORPORACION PANORAMIC
Av. Mcal. Sta Cruz 1326

RA VEZ! OTRA VEZ! OTRA VEZ! OTRA VEZ! OTRA VEZ! OTRA VEZ! OTRA VEZ! OT
SELECTograma
Lo haremos complaciendo a todas las personas que piden se publique otra vez
Aparecerá el Domingo 29 el gigante millonario crucigrama en este periódico
BOLIVIAN AMERICAN TOBACCO CO., S. A. desea que uno de tantos fabulosos premios sea suyo.